京城日報
夕刊
編輯兼發行人 兒島吉治
印刷人 小川三之介
京城府太平通一丁目
發行所 合資會社京城日報社
五月五日（火）

聖旨を奉戴して 時艱の克服に邁進
開院式勅語に異例な御言葉を拜し
恐懼、朝野の決意新た

【東京電話】開院式に賜はりたる勅語に二・二六事件に關する異例なる御言葉を拜して政府部内は痛く恐懼し今後議會を通じても機會ある毎に勅語に仰せられた聖旨を奉戴して聖慮に應へ奉らんとを特に強調し、朝野一致多事多端なる時局の打開に邁進せんとする決意を示してゐるが、先づ五日の定例閣議でも前例なき勅語を拜し政府が特に何等かの意思表示をなすべきか否かについて協議し即ち開院の内には六日の貴衆兩院本會議劈頭における廣田首相の一般施政方針演説において今回賜はりたる勅語の御趣旨を奉戴し益々至誠奉公 聖旨に副ひ奉るべき旨言及すべきであるとの意見出で既に首相の演説草案は發上してゐるからこれが變更については種々手續き上支障もあるが慎重協議を重ねた結果、聖旨奉戴の意を演説の冒頭に加へることになり、その手續きをなすことになつた

全南の金相亨氏 紺綬褒章を賜ふ

【東京電話】朝鮮全羅南道高興郡高興面金相亨氏は昭和十年四月財團法人朝鮮癩豫防協會基金として金一萬圓を寄附せし廉を以て今回紺綬褒章を賜ひ二日官報を以て發表された

奉答文案可決
全院委員長に徳川圀順公
貴族院本會議

【東京電話】五日の貴族院本會議は異常の緊張裡に午前十時十三分開議、議長の近衛議長議長席に着き議長の手許において起草せる奉答文案を朗讀して賛否を起立に問ひ、總員起立して可決、次いで日程に入り、近衛議長奉答文捧呈に參内のため松平副議長代つて議長席に着き日程の全院委員長選擧を行ひ投票の結果

總數　二五六票
内　二五一票　徳川圀順公
一票　徳川家達公
一票　細川護立侯
（内無效三票）

を以て徳川圀順公全院委員長に當選、松平副議長は常任委員は各部で選擧すべき旨を告げ十時三十八分休憩となつた

再開 貴族院本會議は午前十一時二十分再開、近衛議長着席しまづ

近衛議長 午前十一時宮中鳳凰間において天皇陛下に拜謁仰付けられ奉答書を捧呈致しましたところ再び優渥なる勅語を賜はりました

旨を述べ語員起立裡に

勅語

朕貴族院ノ深厚ナル敬賀ヲ嘉ス

と奉讀終つて書記官長より休憩中各部において選擧したる各常任委員の氏名を報告せしめて日程全部を議了し同十一時三十分散會した

奉答文を捧呈

【東京電話】近衛貴族院議長、富田衆議院議長は五日午前十一時打揃つて參內、宮中鳳凰間において天皇陛下に拜謁仰付けられ恭しく四日開院式に賜はりたる勅語に對する奉答書をそれ／＼捧呈、これを捧呈したるに陛下には御嘉納あらせられ重ねて優渥なる勅語を賜はつた、兩院議長は感激して御前を退下した

貴族院の勅語奉答文

【東京電話】貴族院の勅語奉答文左の如し

貴族院議長臣近衛文麿誠恐誠惶謹テ
叡聖文武天皇陛下ニ上奏ス
陛下茲ニ第六十九回帝國議會開院ノ盛典ヲ行ハセラレ優渥ナル勅語ヲ賜フ恭シク惟ニ今次東京ニ起レル事件ハ未曾有ノ不祥事タリ臣等恐懼ノ至ニ堪ヘス
陛下深ク軫念アラセラレ朝野相協力シ文武一致力ヲ國運ノ進展ニ效サムコトヲ示サセ給フ
貴族院ハ深ク聖旨ヲ奉體シ慎重審議シ協賛ノ任ヲ竭シ以テ
聖旨ニ奉答セムコトヲ期ス臣文麿恐懼ノ至ニ任ヘス謹テ奉答ス

全院委員長に 熊谷氏（昭和）當選
衆議院本會議

【東京電話】衆議院本會議は午前十時五十三分開會、富田議長勅語奉答書捧呈のため參內したので岡田副議長初めて議長席につき先づ政府提出法律案件名を議場に報告したのち日程に入り全院委員長の選擧を行ひ開票の結果

投票總數　三三九
二七四　熊谷五右衛門（昭和）
一九　杉山元治郎（社大）
一三　今井新造（第二）
一〇　佐藤啓（國同）
七　熊谷直太（政友）

その他町田民政總裁や内田前鐵相等の投票あつて議場をどよめかしたが、結局昭和會の熊谷五右衛門氏多數をもつて全院委員長に當選、ついで常任委員を各部において選擧のため十一時二十七分休憩

再開 午後零時三十七分再開

富田議長 本日宮中に參內鳳凰間において天皇陛下に拜謁仰付られ勅語奉答書を捧呈いたしましたところ再び優渥なる勅語を賜はりました

と報告し議員の起立を求め總員敬禮裡に

勅語

朕衆議院ノ深厚ナル敬賀ヲ嘉ス

と奉讀、次いで休憩中に行はれた常任委員選擧の結果を報告次ぎに

富田議長 本會議日は月、木、土の三日とし質問日は火曜とする、また議員提出法律案については正規の日數を置かない旨を宣し同零時四十二分散會した

長嶺子事件では 蘇軍廿一名戰死
中央執行委員會で論功行賞

去る三月廿五日勃發の滿蘇國境長嶺子の日蘇兵衝突事件に就て蘇聯側は日本側に多大の損害を與へたのみにて蘇聯軍には一名の死傷者もない旨を發表したが、五日ハバロフスクより某所に達した確實な情報によれば當時蘇聯側の損失は將校二名下士四名兵十五名計廿一名の戰死者を出したことが明白となり、中央執行委員會では四月二日ハバロフスクにおける決議に基き次の如く同事件による論功行賞を行つた旨發表した

◇赤旗勳章十六名 國境警備支隊長ミクネーウイツチ▲同分隊長ジエラウエフ▲同クルツチエンコ▲騎兵中隊長ポンチ（以上戰死者と見らる）ほか十二名

◇赤星勳章十名 騎兵中隊軍事委員ポジヤルスキー▲同分隊長クリーロフ▲同モチヤロフ▲地區守備隊長ネステロフ▲國境警備政治部長代理ムーヒー▲ほか五名

なほ同戰鬪において國境警備隊長の一妻女アンナ・エワーナ・エメリヤンツエアは勇敢に奮鬪日本側に多大の損害を與へたといふので功勞章を授與されたと、なほ濠洲の太平洋艦隊ビクトロフ司令長官は四月三日附で太平洋艦隊に課せられたる社會主義祖國の防禦に就て戰鬪訓練は猛烈を加へ偉大なる職責を全ふし全艦隊の士氣いよ／＼昂り潜水艦隊員の活躍は賞讃に價する との訓令と共に艦長エキブコ、軍事委員パスツーホ兩名に赤星勳章、卅四名に功勞章を授與し士氣の鼓舞に努めてゐる

定例閣議

【東京電話】五日の閣議は午前十時二十分首相官邸に開催、全閣僚出席（永野海相缺席）議會對策及び各閣僚の答辯方針につき打合を行ひ廣田首相より

去る四日の開院式において陛下より優渥なる勅語を賜はり閣僚のみならず貴衆兩院議員に賜はり恐懼し奉る所である、就てはこの非常時局打開の重任を負ふ政府としては六日首相が一般施政方針を述ぶるに當り特に聖旨を奉戴し兩院協力を得て奉公の誠を竭したい旨を強調して政府の所信を闡明したい

旨を語り各閣僚の賛成を得、次いで各閣僚より貴衆兩院の答辯、質問などにつき豫想さるゝ議院の答辯については從來の如き調査研究に名を藉り誠意のない答辯を行ふが如きを避け閣僚間に十分連絡を遂げ政府の行はんとする政策につき率直に信念を披瀝し議會を通じて庶政一新の動向を指示するに努めん

といふ根本方針を申合せたほか具體的各般事項に就ては五日午後一時より總理官邸に閣議の政務官出身議員を初め臨時內閣會議などを開き十分連絡打合せを遂げることとして正午散會した

閣議決定【東京電話】

陞敍高等官一等　專賣局技師　澁谷正良
特命全權大使　東郷二郎
任特命全權公使一等 ルクセンブルグ國駐剳被仰付

“張學良の母”二幕
使者を西安に遣し 苦衷の程を訴ふ

第一幕【奉天四日同盟】當地着情報によれば天津居住張學良の母趙夫人は前北鮮督辦莫德惠氏を招き涙ながらに左の如く依頼した

東北四省は滿洲國となり東北軍は西安にあり我等は故郷に追ひ込まれて押匪を働かせられ一日一夜として安寧なし、右は南京一派のなせる業である、この有様を思ふ時何の顔あつて老子に見えんや、君願はくは西安の學良を訪ねこの苦衷を訴へよ

第二幕 右の苦衷を聞いた莫德惠氏は感激して學良の弟學銘氏、萬福麟氏の息子萬國賓氏とともに西安に赴き學良に會見この由を傳へた、しかるに學良氏は

予は抗日をもつて必ず失地回復を期してゐる、これがため五月下旬を期して南京政府より離脱西安の獨立を宣言する豫定で既に萬端の準備を整へて張家の親族身内が一堂に會して談合するも近き將來にある

と語つた、莫德惠氏一行は四月下旬歸津して一族と會見顛末を報告したと傳へられる（寫眞は張學良氏）

全國各軍師團 參謀長會議
けふから開かる

【東京電話】全國各軍師團參謀長會議第一日は五日午前九時參謀本部大會議室において開會、板垣關東、佐伯朝鮮、萩州臺灣、安井東京警備、岡田近衛師團以下各師團參謀長及び石井支那駐屯軍參謀出席、中央より閑院參謀總長宮殿下を始め奉り西尾次長以下部課長、小畑陸軍大學校長、吉原陸地測量部長、中村教育總監部本部長等列席、冒頭閑院參謀總長宮殿下より『今次の不祥事件に鑑み國軍は一致團結して非常時局に對處すべし』との御訓示を賜はりつゞいて西尾次長の口演があつたのち十一時宮中に參內 天皇陛下に拜謁仰せつけられ同十一時半宮中を退下し午後一時より會議を續開、飯田總務部長より本年度兵備改善充實計畫の内容並にこれが實施につき說明あり二部長より最近の極東ソ聯邦極東軍備ソ滿國境紛爭狀況一般の觀察今後の見透しにつきそれ／＼約四十分に亙つて口演があつたのち更に鈴田第三部長より鐵道交通計畫につき口演があつて午後三時散會した、なほ六日も引續き參謀本部にて會議が行はれる

【赤外線】

四日衆議院奉答文案起草委員會で國同の大竹貫一君『原案一新の必要なことは天下の輿論だから是非文案に入れてもらひたい』と主張してゆづらぬ、時間が迫るので八木委員長、富田議長らがいろ／＼なだめるも

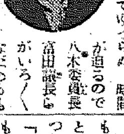

『わたしは耳が遠いからみなさんの仰言ることは聞えませぬ』と頑拗に迫るので『委員長報告のなかに入れることにしようか』と私語してゐると『それでも結構』と早速同意一同『都合のいゝ耳だわい』（寫眞は大竹君）

遠征工作完了!
議會で統治方針を宣明せん
圖に乘るム伊首相

【ローマ四日同盟】ムッソリーニ首相は四日午後四時よりイタリー議會に臨みエチオピア遠征工作完了を宣言、同時に新植民地今後の統治方針を闡明する意圖と解されるが右宣言の要旨は次の通りと豫想される

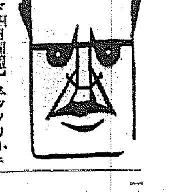

一、バドリオ元帥麾下の遠征軍はエチオピア帝國の首都アヂスアベバを攻略、半歳に亘る植民地獲征工作は忠勇なる遠征軍の苦鬪によりここに完成を告げるに至つた、しかしながらエチオピア人は特殊の國民特質を保有してゐるが故にイタリー政府はエチオピア人を滅亡に陷れるが如き意圖は斷じて抱いてゐない、但しイタリー政府特有の統治樣式をエチオピア植民地に適用、エチオピア人をして文明の恩澤に浴させる方針である

一、統治樣式としてはエチオピア國内各地の酋長を以て統治委員會を組織しハイレ・セラシエ一世當時の統治樣式と絶縁するやう取計らふ（漫畫はムッソリーニ首相）

落ちゆく皇帝
一路パレスチナへ向かはる

【ヂブチ四日同盟】エチオピア皇帝ハイレ・セラシエ一世は三日夜佛領ソマリー總督ジルヴエストル氏の官邸に入り亡命の第一夜を過させられたが、四日午後五時半皇后メーネン陛下、皇儲クオッセン殿下を御同伴、イギリス巡洋艦エンタープライーズ號に乘込の上ヂブチを出帆一路パレスチナハイファ港に向はせられた、アフリカ大陸の一角に三千年の王道を誇つた諸王の王は敗軍亡國の悲哀に包まれ悲愴悄然として船上から懷しい山河に訣別をつげられた、皇帝はハイファ着御陸路直にエルサレム市に入り近郊コプト教修院に一旦おちつかれる豫定である、エチオピア皇帝は悄然として語る

近代的兵器を誇るイタリー軍に對抗してエチオピア軍は徒手空拳善戰をつゞけたが最後の土壇場に至りエゴ州並にワルサ州のガラ族が反亂を起したため遂に侵略國に對する抗爭を放棄する外なきに至つた、今後の方策は未だ決定してゐない、英佛兩國政府の支持に基き亡命先を決定することゝならう

【ロンドン四日同盟】イギリス政府はフランス政府と打合せた結果乙級巡洋艦エンタープライズ號をヂブチに派遣エ國皇帝をエルサレムに護送するに決定したイーデン外相は四日午後三時半イギリス下院に右方針を闡明左の如く述べた

エチオピア皇帝ハイレ・セラシエ一世は巡洋艦エンタープライズ號でヂブチ港を出發先づハイファ（パレスチナ）へ向ふ豫定である、皇帝は最早イタリー軍に對する軍事行動に參加されぬことゝならう

鐵道局辭令（五日附）

釜山建築區長技手 中山一郎
任本府鐵道局技師敍高等官七等

宇垣總督 平北視察

本府定例局長會議は五日午前九時十五分から本府第三會議室で開會先づ宇垣總督から一兩日中に平北道內の視察に出かける豫定である

と挨拶があつて二、三局長から雜務的報告があつて僅か十五分間にして散會した

謹訂

五日付夕刊に謹掲いたしました勅語中『朕カ忠良ナル臣民』は『我カ忠良ナル臣民』また『國運ノ伸暢』は『國運ノ進暢』の誤りにつき謹で訂正いたします

團體往來

▲長崎縣立東中學校西岡甲氏ら五十二名 十一日午後七時廿五分入城御成旅館十二日夜奉天へ▲日本農業新聞主催朝鮮農業視察團大津三郎氏ら廿名 十一日午後七時廿五分入城二見旅館十二日金剛山へ、十三日歸城二見旅館十四日午後三時半平壤へ

本社見學（五日）

延吉公立普通學校訓導徳駿氏外生徒五十六名▲平南百平普通學校訓導崔道煥氏ほか百二十名

人

◇深堀游龜少佐（朝鮮軍參謀）十五日滿洲へ月末歸任の筈
◇今井遞信局電氣課長 四日午後歸任
◇立川六郎氏（朝鮮米倉專務）六日午後三時京城發門司へ向ふ豫定

天地玄黄

◇エチオピア皇帝、首都を去るに鑑み、敗因を國際聯盟の無力と、軍需品の缺乏とに歸す

◇前者は國際間のこと、他力本願の如何にはかなきものであるかを悲り

◇後者は無準備が如何に恐るべき大敗國に結末するかを語つてゐる

◇エチオピア軍必ずしも弱かつたのではない、落つべき者は落ち、死すべき者は皆死しぬだ

愚禿頭巾（114）
吉川英治作　山村耕花畫

越路篇

炎の家族（三）

側女たちは顔を見あはせた。誰も黙りこんだまゝ答へずにゐると、年景の顔に、青筋が膨れあがつた。

『だまつてゐる所を見ると、誰も、彼女の身を案じて、見に行つた者はないのだな。──遺書をのこして、出て行つた者を、おまへ等は、笑つて見てゐるのだな!』

『……』

『どいつも、こいつも、何といふ薄情な奴ばかりだ。山吹は、もう死んでゐるかも知れないッ』

年景は、かう呻いて、自悶に耐へられぬやうに、

『ーーあゝつ、彼女は、もう死んでゐるかも知れない。おれは心から彼女が憎いわけぢやなかつた。おまへ等が、何のかのと嫉妬をするので、おれも疑ひの目で見始めたのだ。山吹はおれを恨んで死んだに違ひない』

又──ごろりと仰向けになる。

そして側女が出した杯を引つ奪くるやうに取つた。かういふ場合の年景に、酒が入ることは、炎に油をそゝぐやうなものであることを、側女たちは常に知つてゐるので、各々、胸のそこに、兢々と戦慄を持つてゐた。

『酌げッ』

と、飲みほした杯をつき出すので、ひとりが恐々、銚子を近づけると、

『この、おぺんちやら!』

酌いだ酒を、その側女の顔へ浴びせかけた。

杯は又すぐ、べつな側女の顔へ、飛礫みたいに飛んで行つた。

『この毒草め!どいつもこいつも、皆、毒の花だ。みす／＼、おまへ達と朝夕ひとつに暮してゐた山吹が、遺書して出て行つたのに、のめ／＼見ごろしにすると云ふ法があるか。なぜ手分けして、探しに行くなり、召使たちを走らせて、心配しないか。──一緒に喰はない奴等だ、薄情者めが、よくもさう酒々々として面ばかりが揃つたものだ』

と、年景はまるで、この不愉快な事件が、すべて他人のせいであるやうに罵つて、

『出て行けッ』

と、屋を揺るがすやうな聲でわめいた。

『今日限り、みんな暇をくれる。誰の彼のといはず、一人殘らず出て行けッ。女など、世間に掃るほどある。實をいへば、貴さま達には、飽々してゐる所だ。そこへ持つて來て、貴さまたちの醜い冷酷な根性を見せつけられては、猶さら、嫌になつてしまつた』

手がつけられない怒り方である。理窟ではない、これが年景の遊びなのだ、何事も意のまゝになり過ぎて、これくらゐな刺戟を起さないと、年景の氣だるい神經はなぐさまないのである。

それ又始まつたといふやうに、側女たちは、顔のはうへ避けて、面白いおとゝきを寄めてゐた。

年景は、銚子をつかんで、

『出て行けッ』

と、それへ投げつけた。簾を蹴つて、ずつと縁まで出ると、家の外である。庭へ出て、ずつと聳えてゐる大きな樹のうへで、誰か、年景の口眞似をしたものがある。

『さうだつ、出て行け!』

年景が氣づかずに、

『出て行かんかつ』

と、身を起たせて、居腰の形を示すと又、

『──出て行かんかつ』

と、猿のやうに、樹のうへから同じ聲がした。

『……や、何奴ぢや?』

縁へ出て、年景がこずゑを仰ぐと、老人か子供か、見當のつかない顔した怪異な小男が、梁齒に白い歯を剝いてわらつてゐた。

高血壓と腎臓病は熱帶の藥草で

過日、東京の讀賣新聞「科學欄」と報知新聞「家庭欄」で腎臓研究所長醫學博士が始めて公開した高血壓を下げ、腎臓病に特効ある不思議な熱帶産の藥草を輸入しました。此の藥草はドイツ、フランスでは非常に評判となつてゐるもので副作用なく効力確實です。東京市神田區小川町三ノ十の腎臓衞生研究所へハガキで申込めば詳しい說明書を無料で送ります。

總督認可 京城第一自動車學校

海雲台溫泉（釜山郊外）
海と山の眺め
和洋の設備
豐富なお湯
內湯旅館 松濤園
電話 番

寫眞 本町一 ワタナベへ 電本五三七八

グリコ一ツブ
ヒヨコガ
ククク

金 銀 徳 白金
京城徳力
京城明治町
電話本局 1572・4037・3939 2088・3688

年賦定期貸付
普通銀行業務
日本銀行代理店 日本勸業銀行代理店 朝鮮貯蓄銀行代理店
京城南大門通二丁目百四十番地ノ一
株式會社 朝鮮殖産銀行
頭取 有賀光豐
資本金參千萬圓
全鮮各地に支店派出所六十三ヶ所並に內地大阪に支店あり

今日の人々はみんな
あのひともこのひとも
ランランポマード

大陸のお玄關釜山 東洋一の大設備
今の釜山驛は貨物驛とし 草梁に大岩壁築造

半島の交通政策、産業經濟はじめ數多の重要性を帶び大陸の玄關として規模を擴大充實する釜山港擴張計畫は本府、鐵道局が協力今年度より着工先づ現在連絡船の發着する棧橋の改造を眼目として次の通り大工事を施工昭和十五年に第一期

擴張工事を 完了、引つゞき十六年からさらに連絡船その他優秀船をピタリと岸壁に横づけして、船から汽車へ連絡設備を整へることになつた

第一期計畫は現棧橋を大改造して二階建フオームをつくつて、新造六千噸の豪華連絡船の發着と客貨扱ひを便利にするのをはじめ、同棧橋側面と草梁驛側海底の大浚渫工事を行つて、優秀客貨船を自由に入港出來るやうにし、草梁驛は海岸に移轉して大操車場に變更こゝに一時に六隻内外の巨船を横づけ出來る大棧橋を設置、主として貨物を呑吐させるはずで驛區劃には小船を出入させる小港を設備する

第二期計畫では草梁驛と現釜山棧橋間の海岸を埋立て岩壁を築造、これ又連絡船その他優秀船を横づけにして

汽車と接續 出來るやう釜山本驛を移轉し、現在の釜山驛は貨物驛として役立することにな る模樣である、この工事の完成によつて生れ代る釜山港は一時に十數隻の大汽船を岩壁と棧橋に横づけする

東洋第一の 港灣となるもので、大連、羅津等を遙かに凌ぐ商港としてアジアの大棧橋たる半島の玄關の面目を一新することにならう

半島の近影 英文寫眞帳

（既報）鐵道局では輝く半島の紹介宣傳として新華な寫眞帳「半島近影」を發行著名團體、名士その他に配布することになつたが、さらに外人向として英文寫眞帳を約二千部作製することになつた

朝鮮神宮參拜の天龍一行

鮮展をどうする？
近日中に今井田委員長の諮問に應じて 愈よ評議員會は開かる

朝鮮美術展も既に十五回を重ね愈よ鮮展を基礎として半島美術の向上に資してゐるが朝鮮の美術には從來特異性があり、各方面から鮮展改組などが唱へられてゐる折柄でもあるので、今回審査員の入城を機會に評議員會を開催し、今井田委員長の「鮮展の將來性に關する」諮問に應ずることゝなつたが、この評議員會の結果は鮮展將來に就いて一大根本をなすものとして注目されてゐる

化粧下に ペルメル

けふから景氣よく 鮮展搬入始まる
昨年より出品數は多い見込

内地では帝展改組を繞つて論壇は今なほ波紋を描いてゐるが、同じ官展でも鮮展はすくすくと伸びて今年十五回目、景福宮後苑の會場には五日から景氣のいゝ搬入が始まつた、濃緑の東洋服を着た女給搬人が廿二名、巡査が三名、それに搬入を手傳ふ人夫達が次ぎ次ぎに運ばれる作品を手際よく捌いてゐる

搬入日第一日の午前中の搬入數は、洋畫が七十三點、東洋畫十二點、工藝七點で、昨年の第一日は洋畫一〇七點、東洋畫一五點、工藝七點で、既に今年は午前中に昨年第一日の搬入數を凌がふとしてゐる

鮮展事務所の係員の話では 昨年搬入第一日は遠隔地の作家が荷造りして送つて來るものが大部分です、地元の作家連の搬入はどうしたものか締切時間ぎりぎりの所で搬入されますから忙殺されます、昨年の總搬入數は一一九〇點でしたが、今年は優にこれを凌駕するでせう 審査員は八日何れも揃つて入城の豫定です

なほ第一日搬入の作品で大作は大邱李仁星氏（無鑑査）の百號の風景畫が會場を壓してゐる

半島を縫ふスパイ 高等警察强化
主要なる警備電話網も大擴充

非常時局に直面してゐる半島の警備充實、擴充を行ふことゝなり本府警務局では特別議會第二追加豫算に

四十萬圓を 計上してゐるが、これにより警視以下百名の警察官の大増員をなす計畫で、既に大藏省の査定を經てゐるが、警備充實に充當するもので警備通信を擴張し、京城、釜山間、京城、咸興間、京城、西鮮間の重要回線網を警備すると共に特高、外事警察の充實をなし

國際スパイ の暗躍に具へ、非常時警察網の擴大、强化をなすものである

イブセン鉛筆

國防獻金

京城西大門警察署務藤原喜吉氏は去月廿七日夫人みさきさんに死別遺兒二人あるが、同署員一同からの香奠二十圓をそのまゝ五日國防義會に獻金した

中山範士指導

劍道界の大御所中山博道範士一行七名は武道發達の爲め來る十二日朝入城、武德會朝鮮本部では十三日警察官講習所道場に中山範士一行を招聘、各警察官は劍道の指導を受け、十四日は京城府内の各學生、生徒が指南を受けることになつた、なほ一行は咸興興南道場を視察する

深夜、空家の怪
盜みまはつて大宴會の最中 實は少年泥の巣窟

はて？面妖な、さては怪物か、五月雨しとしと降る四日の深夜、京城鐘路町一二九空家から子供達の笑ひ聲が洩れたかと思ふと、燈火がついたり消えたり、果はさゝやきの聲もする、巡邏中の鍾路署員が最初はヒヤッ！としたがよし入つてみようと思つて〻誰だ〻とどなるやひたりと奇怪なさゝやきの聲が止まつて同時に燈火は消えた踏込んでみると、こは如何に初等學校中等學校の制服の少年九名がある等級千圓の饗宴を饗いてゐたもので、同空家の床下には學生服其他の盜品が山と積まれてあつた ではないか彼等は住所不定金錦山（一七）を頭領格に組織された少年窃盜團の一味で三月廿八日長沙町一四八李淑子さん方で二百圓位を窃取したのを手始めに東大門市場では日用品雜貨に入り込み百圓位を失敬せし服等多數の衣類が行李に入れましまつてあつた

水原彩光堂 明治町

質屋泣かせ 化けミシンで
一まうけて捕る

京城義州通り一ノ一二李鎬元（四一）と同明町四六梁徳元（三七）は共謀して神戸の某商會ミシン製造元から機械一臺卅五圓位で仕入れ、シンガーミシンに僞裝して八十圓から百圓位で京城府内各一流質屋に次々と入質してゐたと發覺、兩名は四日朝西大門署に擧げられ詐欺事の取調べを受けてゐるがそのミシンの數は目下判明せるものだけでも四十數臺に及び品物は實に巧妙な仕上げであつた

松寶キャラメル

來青閣だより 運命講演會 谷川蘇山氏

姓名學の宗家谷川蘇山氏は目下入城中であるが同好者の乞ひを入れ六日午後七時より本社來青閣に於て「文字が持つ運命」に關する講演會を開催する、氏の講演は通俗的で老幼男女誰でも判る樣に話す由で一般の來聽を歡迎する

京城の天龍、錦洋一行 あすから大相撲
旭町二丁目に太鼓は鳴る

大石貞七氏勸進元でいよいよ六日から大相撲、天龍一行百餘名は五日朝堂々と入城し神宮參拜した、あすのあさ旭町二丁目のやぐらから打出す太鼓はいよいよその日の取組試合を報ずるサイレンだ、試合は各組とも第一回戰は一番勝負二回戰以後は三番勝負で其日の優勝者を決める、天龍をはさんで錦洋、大和錦、肥州山、優岩、信夫山などの猛者があるので興味深いなほ今回は大の里の引退興行で龍田相撲には大の里も出場して今場所最後の取り口を見せる筈である

初日 第一組、第一回戰の組合せは次の通り

（錦洋 常盤野）（優岩 羽後響）（山錦 上宮山）（藤の里 信夫山）（玄海 大和錦）（中の里 大高山）（松の里 武の里）（天龍 肥州山）

二日目（第一組第一回戰）

（武の里 常盤野）（優岩 中の里）（錦洋 大和錦）（玄海 上宮山）（肥州山 信夫山）（松の里 羽後響）（天龍 藤の里）（山錦 大高山）

記念煙草 七月から發賣

既報の通り專賣局では朝鮮カラーを表徴した煙草の發賣に就いて研究を進めてゐたが愈々七月一日から「かをり」十本入二十五錢「いさを」十五本五錢の兩種を發賣することゝなり五日附官報を以つて發表した

電車に飛込

四日夜十一時頃京城旭町で龍泉行電車の前方に飛び込んだ六十五六歳の爺さんを早速赤十字病院へ擔ぎ込んだが頭部、胸部の重傷で危篤、貧困から自殺を計つたものらしい

自慢の赤ちゃん
愛婦の審査入賞者

愛婦の今年の乳兒審査の結果は左の如く決定した六日（水曜日）午後一時三十分より愛婦稚園で第六回優良乳兒表彰式を擧行

（内地人側年齡月數順）

▲（最優良組）×永尚淵、山口勝人、中村正子、宮本明彦、花岡起子、木村孝三、安達レイ子×出山文惠、松浦國寶×松浦京子森田美惠子（×印は特別賞）

▲（優良の組）原田武司、丸山敏一、荒木千惠子、大澤孝子、津田光敏、早木和英、細田和江、吉田陽明、伊東啓之、小西順一、前田健一、日並善助、中原照、永谷八枝、竹本鈞子、田中由紀、森本照、増ノ井武

▲（佳良組）原河、渡邊一孝、川邊安、野崎佐二郎、岩城正己、土居加代子、小林哲也、堀富子、荒井正夫、福田洋子、堀原澄子

土橋美佐枝、山根敬太郎、永谷長矢、國田昌明、渡邊千多、山根啓子、永滝正雄、濱田藤三、山口幸枝、荒牧耕平、西村德子、田中稔子、中村京子、早瀬文章、藤間正、伊みさを、川地要江、小河原義、松田久美子、秋山英子、奥文明、恩地浩良、大塚公子、小山京子、志水京彦、井澤園、小野信代、安藤武文、三浦孝子

山本泰功、永田泉、唯井浩、溝口省三、江利川信雄、川本稲一郎、眞木惠美子、中村武一、金子吉吾、中山孝子、園田洋子、内田武則、中江久宜、安川仁子、佐々木明子、小川眞由美、中根一榮、林田光雄、鮎川京子、小野寺照子、山上武宏、佐藤文子、森元誠、安東幹雄、中村佐八郎、松岡通雄、溝口浩良、小林浩子、矢野信太郎、山崎幸子、松尾暢子、秋岡進、離籠美代子、大熊弘子、神戸久子、日井勝子、佐久間順子、渡邊裕信、山澤朝昭、篠崎佳子、鍋野光

のさばる不良學生
本町署に五十八人捕はる

流石に昔、學生、生徒諸君等も一般なみに浮かれだしたか四月に京城本町署管下で學生が調べた數は五十八件で内一部は中等學校生徒が廿一件、專門學校以上が廿三件他四件で、例によつて女のあとをつけるのが一番多い

◇禪會 五月六日夜七時より仁川山手町吉田秀次郎氏邸に於て
▲婦人會同日午後一時より仁川山手町向井最一氏邸に於て講師華山大義老師（京城妙心寺）

東京大相撲 番附發表

東方		西方	
横綱	玉錦	横綱	武藏山
大關	男女川	大關	清水川
關脇	鏡岩	關脇	双葉山
小結	綾昇	小結	旭川
[illegible]	[illegible]	前頭	出羽湊
前頭	兩國	同	駒ノ里
同	新海	同	巴潟
同	笠置山	同	富ノ山
同	土州山	同	大潮
同	高登	同	桂川
同	和歌島	同	玉ノ海
同	能代潟	同	磐石
同	筑波嶺	同	香椎山
同	出羽花	同	大八洲
同	松前山	同	射水川
同	大邱山	同	三瓶山
同	大浪	同	太刀若
同	海光山	同	瀨湖川
同	金湊	同	嚴川
同	五ッ島	同	九州山
同	鏡岩	同	幡甲
同	天城山		

平壤、また炭坑慘事
落磐の上爆發 六名の死者を出す

【平壤電話】去る四月廿五日江西郡長山炭坑に炭車が脱落して十數名の死傷者を出したが、またも炭坑慘事が起つた——五日午前零時頃、大同郡秋乙面三神炭坑左六片口で坑夫吉寧高、李鐵禹、鄭鳳珍、李正峰、鄭順元、李根命の六名が作業中、メタンガスが發生したので一同は大急ぎで避難中、採炭場四十二尺の手前の天井が墜落したので、驚いてランプをとり落した爲め、メタンガスに引火し爆發し六名は遂に生き埋めとなり慘死した、詳細はまだ不明であるが、大同署では武藤署長以下馳けつけ、炭坑當局と共に善後處置に努めてゐる

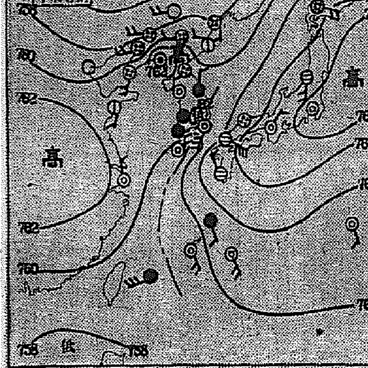

十五日朝の概況

氣壓配置は昨日と大差なく高氣壓は本邦東方海上と支那内陸とにあつて、東支那海は氣壓の谷となつて居ります。又黒龍江中流域には低氣壓が停滯して居りますが、其の勢力は少し弱つた樣です。天氣は北支那と滿洲中部とは晴れて來ましたが、南部と北鮮とには黄沙が殘り、西鮮には濃霧が發生して居ます。昨夜の暮雨に、鮮中部は上りましたが、南部に未だ小雨が殘つて居ります、内地も東海道の一部が晴れてゐるだけで大部分曇雨で、諸島では雨の所もあります鮮内の氣温は一般に平年以上で南部と北東部では五度内外も高目であります

京城地方 （今晩）曇り勝ち（明日）同じ

仁川地方 （今晩）風弱く曇一時雨（明日）南西の風弱く曇一時晴海上は霧がかゝる

京城溫度（四日）最高十六度九（五日）正午二十度 最低十度一

全般天氣豫報（9）

地方	風	天氣
黄海 京畿	南東乃至南西の風	一般には曇だが霧の出る所もある
忠南北 全北 全南	北東乃至南東の風	右同
慶北 慶南	同右	同右
平南北	南乃至南西の風	同右
咸南 江原	南東乃至南西の風	同右
咸北	南乃至西の風	同右

子供の死體

【永登浦電話】四日午前七時頃漢江人道橋附近で子供の死體を通行人が發見、龍山署に引渡した、桃花町八の一〇九木□寅の長男廷變（六）と判つた原因は龍山署で調査中

今晩のラヂオ

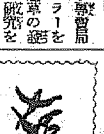

六時童話劇（東）東京コドモグループ▲六時二五分講演松月秀雄▲七時三〇分講演邊要日子▲八時ラヂオ風景二題一（大）三好榮子外▲八時三〇分ラヂオ風景二（東）中村駒之助外▲九時五分ラヂオ浪曲（新）田村てる寶外

新發賣 マツダ電氣時計

時打式マツダ電氣時計は時計界に驚異的出現です不斷の研鑽は必ず皆樣の御期待に添ふ事と信ず。

カタログ進呈

マツダ

川崎市 東京電氣株式會社

京城府西小門町 田中丸病院 電話光化門（3）八八五・一三八六番 普通病室及隔離病室ノ設備有り

P—654 ポリドール流行歌 一面五〇錢
東海林太郎傑作集
第一面 股旅オン・パレード 解説 鈴木光太郎
第二面 東海林太郎傑作集 解説 光太郎・鶴波

これは素晴しい——二枚のレコードで聽ける東海林の傑作流行歌

眼は學問の『マド』 姿勢は正しくメガネは正確
各眼科病院指定
大學堂眼鏡店 京城本町二丁目 電話本（2）二二七七・一二三五

時代ノ寵兒パアーマネント 機械技術、安全 料金、拾圓ヨリ
明治町、明治座横入ル 中島病院前 ワタナベ美粧館 電（2）本五六一九

内科小兒科 レントゲン科紫外線 山田醫院 京城本町二丁目四五 電本二八八〇番

●ノーシンは胃腸をこわさぬ頭痛藥●

婦人病・皮膚病 動脈硬化・神經痛 ぢ・冷え症 一浴デキク
家庭湯治藥 特許登錄 六一〇ハップ
一日タッタ五錢で一家健康
見本請求歡迎

中風・高血壓・神經痛は 血液の混濁が因 血液を淨化せば根本から治る

肩こり頭痛耳鳴・目まひ・動悸 ふらふら卒倒・不眠・神經衰弱 痛み腫れ震ひ・ぜん息・狹心症 高血壓シビレ動脈硬化等から突然腦溢血や心臟痲痺で斃れたり又は半身不隨舌もつれの中風となる。その原因は酒煙草、梅毒、便秘、偏食、腎臟病、糖尿病、胃腸病、冷え込み、過勞、心痛、大ケガ、又は大患、出産などで、血液が濁つて循環が惡い爲起るので、血液を淨化せば治る決して不治でない事を確めた臨床醫で有名な今津博士は多數專門の醫學博士と共に苦心研究の結果素晴しい血液淨化劑を發見し今まで不治とされてゐた、多數の難病者を全國各方面に亘りて治し非常に喜ばれてゐる此病の人は一日も早く信用ある大阪市東區三國本町今津研究所へ行くか手紙に容態を記し急ぎ依頼するに限る！博士の權威ある研究と經驗に基き、病原と症狀に適した血液淨化療法を親切に教へらる。同所を訪れた筆者は、博士の眞剣な研究と、全國各方面の難病者から送られた多數の喜ばしい體狀を見て、此新療法こそ、眞に難病者の一大福音なりと痛感した。

釜山市中を騷がした 洋裝の美人追剝
捕はれた犯人は意外、十五歳の少女
惡の芽生えは家庭の複雜から
警察も驚き且呆れる

【釜山】去月中旬釜山劫掠騷に通學する途中の幼兒を襲つて持物を掠つた洋裝少女の自轉車事件は府民の注意を惹きその筋においても極力犯人の搜査に努力してゐたが府内西町三丁目七八飛田ヤツ子(一六)(假名)を犯人として取押へ目下取調中である、未定年のため處罰が出來ないが恐るべき不良少女を生んだ原因は家庭の複雜にあることが判明、釜山署でも惡の芽生えに頭を惱ってゐた

ものと見られてゐる

口論が嵩じ 小刀で刺殺
浦項邑路上の慘劇 加害者は三日目に自首

【大邱】去る一日午後十一時頃迎日郡浦項邑鶴山洞の道路上で同洞居住無職金鍾鳳(二八)と同郡浦項洞金升南(二)が口論の末大喧嘩となり金鍾鳳は懷にしてゐた小刀を揮つて矢庭に金升南の胸部その他數ヶ所を突き刺し昏倒するを見てそのまゝ逃走行方を晦ましたが四日午前八時頃浦項署に自首して出た 刺された金升南は翌二日遂に絶命した

仲裁人斬らる
大邱のバーで 外交員の喧嘩

【大邱】府内南城町大平生命保險支部長崔根洙(四〇)は本社から支給された特賞で三日夜外交員四名を大東館食堂に招待して大いにメートルを揚げたが、興に乘つた外交員等は特賞分配のことから支部長に喰つてかゝり仲裁に入つた食堂主の弟李某を無謀な邪魔立てだと庖刀で斬りつけ負傷させたので被害者は遂に大邱署に告訴、目下同署で關係者召喚取調べ中

少女を轢殺
忠南の輪禍

【大田】三日午後五時半頃全北珍山南面トラック新有保物自動車(全北九四四號)を運轉手蔡義鎭(二)が運轉中大德郡山内面大成里で韓一殿の五女福童(五)が自動車の前を橫斷せんとしたので急停車したが及ばず遂に轢殺した、急報により大田署から清本部長が急行實地檢證の上蔡運轉手を本署に連行嚴重取調中である

線路内を歩く男
見せしめに 大邱驛告訴

【大邱】四日午前八時三十五分ごろ南行急行列車が枝川、新洞間にさしかゝつた際達城郡達西面院垈洞孫武澤方李在命(二)が線路内を歩行してゐるのを發見急停車し無事に濟んだが大邱驛ではかうした事故の頻發するに鑑み懲へのみせしめとして同人を告訴する模樣

狂ふ人妻轢死

【平壤】三日午後八時廿分平南線下り第九五七汽動車が平壤、普通間を進行中、一朝鮮婦人が列車めがけて飛び込み無殘な轢死を遂げた取調べにより右は大同郡龍山面堂上里李應善の妻崔福禮(二)といひ精神病者であつた

醉漢を避け損ねて 橋の上から眞逆樣
一名死亡、乘客九名重輕傷 全南のバス慘事(詳報)

【光州】既報＝三日午後零時四十分ごろ全南羅州郡榮山面二倉里運轉手韓某(二)が全南四一〇號自動車に乘客九名を乘せて羅州郡兵營面道路橋を進行中一醉漢を避けんとして激突なほ餘勢を驅つて橋の欄干を突き破つて河中に墜落し乘客全部は重輕傷を負つたがそれ〲附近の醫院に收容加療中、なほ激突された醉漢李世欽は手當の効なく四日朝死亡した

岩窟の中に 無殘な死體
裏面に謎を秘めた 鳳山郡下の怪事件

【沙里院】去る一日鳳山郡舍人面鄕中里新村洞入口左側一等道路の北方約二十間を距る無名川の岩窟に奇怪な慘殺死體が遺棄してあるのを部落民が發見、警察署で直ちに活動を開始してゐるが、被害者は年齡四十歲位の朝鮮人男にして後首より口にかけ麻縄を二回引廻して緊縛し綿織のものにて頭部を打破り(腦漿露出)着用の周衣を頭部から覆ひかぶせその上を南京袋に包み顏面から頭部にかけ細縄にて二條引結びさらに胸部、兩腳を手鍛縄にて一回縱に結びその餘端で腹部を一回結縛し死體を前記の場所に遺棄したもので隱蔽のため同所に運搬したものらしく死體は既に四五日經過した

唯見る任俠の大繪卷
大田消防組〃春の演習〃

【大田】大田消防組〃春の演習〃は四日午前八時サイレンによつて幕を切られた、組員は同四十分から小學校々庭で入場式を行ひ岩城警察部長の點檢を受け喞筒操法、分列式に次いで大田驛畔に出動、模擬火災演習および纏打落しを行ひ、十一時から大田警察署上落腰にて集合、消防組頭總監宮殿下の令旨奉讀、岩城警察部長の訓示、高原署長の講評、野口大田府尹の祝辭、青柳組頭の答辭があつて散會、午後一時から荒川遊園で野宴を張つた(寫眞は大田驛畔の放水演習)

千尺の地底に顚落 奈落地獄を現出
過重牽引から十三名死傷
長山炭坑慘事の眞相判明

【平壤】去月二十五日午前八時四十分頃平南江西郡聖石面延里朝鮮無煙炭長山炭坑第一本卸坑内で炭車が顚覆し十數名の死傷者を出したことは既報の通りだが、その後調査により左の如く眞因が判明した、事故の原因は炭車六臺しか牽引出來ないワイヤーロープに十一臺(空車九臺、積荷車二臺)の炭車を連結したため地下約五百六十尺のところで切斷し千尺の坑底に顚落なる運搬で死者、支柱夫鄭吳與三(三〇)鄭成福(三)鄭龍洞(二)李華善(二)張漢國(二)の五名は死亡し、重傷者外七名の者は重傷を負ひ入院加療中、道保安課で責任者に對し嚴重取調べをする筈

全被告、眞つ向から 豫審の供述を否認
慶州赤色農組事件の公判

【大邱】九年末未然に檢擧された慶州赤色農民組合事件の第一回公判が四日午前十一時から大邱地方法院第四號法廷で江藤裁判長係、松崎檢事立會の下に開廷されたが問題の事件だけに傍聽席も超滿員で被告等の親近の顏も多く見られた

被告は慶州郡慶州邑皇南里靑錫日黎支局長李七星(二)同城東里三五七無職李致珩(二)同川北面磯池里二四七無職孫宗昌(二)同九龍孫宗寶(二)同城東里二〇四砂防工事人夫監督崔明炳(二)同陽北面甘浦里鼓魚業金李出(二)同二九二料亭書記金永萬(二)迎日郡浦項邑浦項洞二〇八迎日勞働組合書記崔萬峰(二)の九名で首魁李七星は六年六月京城普成高普を三年で退學、その後私立寶晉普通學院に入學したがこゝも七年二月退學、九年頃まで京城にゐて慶州に歸り普成高普時代から研究してゐた共產主義思想の實踐運動に沒頭し李致珩その他の相被告をメンバーに入れて組織部委員李七星、宣傳部委員李致珩、連絡部委員崔萬峰がそれ〲幹部となつて革命農民組合を結成し夜學會、讀書會などを催して農村子弟の啓蒙を名目に裏面にてこれが赤化を圖らんと畫策中、治安維持法違反として檢擧されたものである、當日は事實審理を行つたが被告等はいづれも警察及豫審に於て述べた事實を眞つ向から否認し、響いた始末罪をつきつけられても『それは警察の注文通り書いたに過ぎないものです』と平然とした面持で述べたかくて午後五時すぎ閉廷、第二回公判は五日午前十時から

大力婆さん武勇傳
石油罐一箇から隣の細君と 肉彈戰を演じ一時間もKO

【价川】去る四日午後一時頃价川邑郊外龍隣里朱某方の妻(姓名不明)と同里一五一尹亭某の妻金氏との間に口論がはじまり遂に雙方とも激昂して女だてらに打つ蹴る引つ掻くと肉彈戰を演じ中、金老婆はある、口論の原因は劉炳奎が金老婆に渡した石油罐を中に傳の妻はその所有權を主張したとからで傳の妻は老婆より猛烈な攻撃を受け時に悶絶狀態に陷つたが、价川警察署司法主任と崔公醫が現場に出張、應急手當を加へた結果、一時間後に漸く蘇生したが依然危篤である、通男子二、三人は本氣で對抗し得る强力者である

頌春
歡樂繪卷

【群山】佐藤府尹は三日午後六時から府會議員、新聞記者その他六十餘名を官舍裏山の月明ヶ丘に招き盛大な園遊會を張つた

◇

【天安】第二公普校では二日午後二時から高等山堤内で家族運動會を催した、子供の運動競技を中心に壯年組や婦人組の若返り競技もあり盛會であつた

◇

【江景】江景神社および彰忠公園の櫻は昨今滿開であるが殊に三日は日曜に相當したので近郊近在から觀客をはじめとし非常な人出であつた

◇

【大田】土曜會の家庭防安運動會は三日午前九時から第一普通學校々庭で開催、生活競、自轉車競爭、新聞記者選、水中探積、色別見立等拘腹絶倒の競技に拍手やます盛會裡に奇拔な假裝行列があつて滿場を笑殺し三時五十分各社對抗のリレーを最後に萬歳を三唱して閉會

(寫眞上は群山山口縣人、下は同熊本縣人の野遊會)

道議脅迫 理事公判
十二日開廷

【大邱】慶北道議を脅した慶州產業組合理事四名に係る公金費消詐欺、出版法違反事件の第一回公判は十二日大邱地方法院で永井裁判長係、松崎檢事立會の下に開廷される筈

全南警察部辭令

道警部補 國武巖次 警察部商業課勤務を命ず 同 安藤吉

學級增加を決議
仁川商業の同窓會 實行委員を擧げて邁進

【仁川】仁川公立商業學校同窓會は三日午前十時から月尾島臨海學校で定期總會を開催、木村校長の同窓會長就任の挨拶あり、金泰旺氏の動議で、母校の學級增加を當局に懇望し實現に邁進するため左記の如き決議をなし、實行委員十名をあげ午後三時散會した

仁川府勢の進展に鑑み、母校の一學年二學級制を三學級制に改める事を當局に要望し、その達成を期す

◇他官廳宅許要有者 張泰敦、徐洙、金卜龍、姜信才、金甲鉉、宇野徹一郎、金斗千、朴泰炯、李岩伊、朴根勇、池相雲、金奉坤、嚴在鳳、車錫宗、曹熙南、宣斗煥、金炳玉、朴鵬根、松田徹、吳澤九、尹相天、梁五得、西脇兵衞、溫榮參、金洪斗、李源鎬、鄭敬秀、金鍾陝、安昇勳、朴汝洙、張啓植、金鍾鳳、木谷翔、金鐘城、申德祚、金基龍、丁仁夏、朴重北、申浩均、金鍋斗、許夢龍、金浩錫

◇特殊 韓占同、陳寄同、李別岩、島岡鄭雄、林元南、安龍洙、林允文、朴永圭

浩然の氣養ふ

【平壤】府内貞林里一二八饅仁洙(二〇)は同里飲食店金元淑方の料理人として去る三月はじめ雇はれて今日まで働いてゐたが、三日主人の不在に乘じ金庫内より現金六十圓を盗み出し賑町遊廓で散財してゐるところを平壤署員に捕まつた

錠前破りの常習

【大田】錦山郡錦川面二山里白洛奎(二)は四月十二日夜洪城農業倉庫廣川支庫の鍵を破つて侵入籾十二叺(八十三圓)を竊取更に廿五日夜保寧郡大川農業倉庫の鍵を破つて忍び入り籾十六叺(百十七圓)を竊取し天安に逃れた所を同署員に逮捕されたがこの男は錠前破りの常習犯である

お賽錢泥棒
遂に捕はる

【釜山】釜山府沙下面長林里無職(二)は……ソ泥を働いてゐたが數日前惡事を重ねて釜山署に逮捕さる

變挺な告訴沙汰
實家に歸して慰藉料猫バ、 受難の妻涙の抗議

【平壤】平原大同郡南串面南里金浩成(三)は昭和五年十一月同郡大同江面助王里より金仙玉(二)を妻として迎へ睦じく同棲中、昨年十月二十八日同里崔寶德(二)=何れも假名=より妻が暴行されたので崔を相手どり告訴し二百五十圓で和解成立したが金は『世間態があるから當分實家に歸つてをれ、そのかはり慰藉料の二百五十圓の半分はお前にやる』と騙して妻を實家に歸し、その後一向に約束を實行しないので妻仙玉は『暴行されたのは自分であるから慰藉料は當然自分が受取るもの故全部渡せ』と夫を相手どり告訴、係員を苦笑さしてゐる

恐しい鬼母
不義の子を殺害し 死體を水葬に附す

【大田電話】忠南牙山郡仙掌面大興里高年こと金惡禮(二)は一昨年五月頃から京畿道安城郡大德面保東里鐵夫趙寅煥(二)と私通し姙娠を秘して本年一月二日仙掌面大興里宿督山(二)=假名=と結婚し四月廿四日午前二時頃臨月を迎へたが世間態を恥ぢ溫陽水利組合水道に行き分娩した男の子を扼殺し同水道に死體を遺棄したこと判明、溫陽署に逮捕された

全北の朝鮮紙檢查
六月一日實施

【全州】全北の特產品たる朝鮮紙の檢查規則は五月一日附道令で發布され六月一日から實施することとなつたがその指定監職は左の通りである

全州府▲完州郡▲鎭安郡▲茂朱郡▲任實郡▲南原郡▲淳昌郡▲高敞郡

全北運轉手
合格者發表

【全州】道警察部保安課で去る三月中執行した自動車運轉手試驗の合格者は二日發表されたがその氏名左の如し

◇普通一般 金炳落、盧甲鎬、申東瑛、宋熙旺、金千石、崔六海、趙在禪、林昌周、朴太永、林永根、吳近澤、申道之、李光燾、朴永植、金瑞錫、岡本茂夫、金浩均、李春燮、梁任奉、梁東烈、張今周、安完燮、文鎭鉉、李淵熙、辛南根

◇普通縱轉 崔宗久、洪在夏、新美丈輔、金錫鳴、金月任、李亭

武德祭出席

【大田】四日から十三日まで京都で開催の第四十回武德祭に對し忠南からは左の四氏が出席

柔道四段李子幸吉(保寧署)同 荒田武熊(瑞山署)▲劍道五段 橋口泰治(公州署) 四段石川哲四郎(保寧署)

むかし忘れぬ 鄕軍の意氣
若葉薫る武技大會 輝く榮冠二分會へ

【光州】在鄕軍人大邱支部全南武技大會は若葉薫る五月晴れの三日午前九時より光州第一普通學校庭で開催、各分會代表選士はいづれも大接戰の結果銃劍術は麗水分會、射撃術は高興分會が優勝し、一方光州射撃場で擧行の射撃は光州南部分會が優勝し賞旗を授與された

鐘紡の意向秘めて
全州の兩代表 愈よあす歸る

【全州】鐘紡全州工場新設運動のため神戶本社に交渉のため去る二十一日上神した高野府尹、久永瑞一氏は六日午後三時三十分全州驛着の筈であるが、全州當面の問題だけに兩氏の歸任は府民待望の的となつてゐる

大田電氣移轉

【大田】總工費七萬圓を投じ新築中であつた大田電氣會社々屋は裝飾その他を殘して四月末竣功したので五日の大安を選んで移轉した

人の動き

▲山口練治邑長 三日釜山へ ▲水野支配人(統營郡長承浦酒造會社) 五日長承浦へ ▲宇野馬山府尹 四日朝九州各地視察のため約一週間の日程で出發 ▲内越馬山府内務課長 結核豫防協會發起人會出席のため四日朝釜山へ ▲小島馬山警察署長 同上 ▲常松同府會議員 同上 ▲西田同上 同上 ▲福本馬山女學校長 同上 ▲末永忠南土木課長 四日京城へ出張八日歸任

あとは・ぺーじ

◇……熊本利平さん徒手空拳、齡四十歲にして廣漠四千町歩の大地主となりおほせただけあつて、常住坐臥、片言隻語にもなか〱滋味に味すべき點が多く殊に氏の社會觀や處世觀談に至つては〃熊本哲學〃の稱さへある

◇……去月廿五日本欄で紹介した一保即ち氏が生命保險勸誘子を〃保險の邪道である〃と喝破し退散せしめた記事に對し東京から左の書信があつたのでご披露に及ぶ 朝鮮の友人二、三より廿五日の京日紙を見て大いに共鳴云々と申來り取寄めて當日の新聞を一讀あゝそんな事があつたかといふ記憶を呼起し今更の如く雀百迄踊は止まずに堪へず候、この年になりてもあんな理屈を人前で担ねるとは年甲斐もない事と自分ながら呆れ申候、呵々

演藝案内

京城劇場 五月六日より拾日まで五日間開演 特別大興行 櫻はもう見頃を過ぎました、花にも勝る錦繡の名プログラム、寶塚劇場開場の大レヴュー團 美の人生劇場一座は今が見頃です、地方初公演 東京松竹座出演の大レビユウ 美の人生劇場大公演 六十餘名出演 帝劇出身オペラ界の女王清水朝子 レヴュー界の權威田島辰夫、同黑木憲三、同竹内マリ子 東都レヴュー界に果然大ヒットを放ち人氣も評判も、エノケン以上との好評を博しレヴュー界に大センセーションを起した美の人生劇場大プログラム 1、ファースエプロン三景 2、ドラマチツクナンセンスドロス無宿八景 3、歌舞伎浪曲ナンセンス紺屋高尾十一景 4、グランドヴアライテー春のデカメロン十四景

中央館 新興キネマ特別大公開 六日特別大公開 春!櫻花爛開絶好の觀賞シーズンに放つ此の名作!此の監督!此の名優!最高を誇る悲劇秀作篇「己が罪」遂に來る 上映時間表(第一回、二回入替無) 第一回 第二回 第三回 春色五人女 己が罪 新興東京大泉撮影所超特作 高田プロ大谷同製作 原作菊池寬 監督石田民三 己が罪 全十三卷 山路ふみ子主演 春色五人女 全八卷 撮影川崎常太郎 オール・サウンド版 題材を江戶情緒文學の粹「春色梅曆」にとつて加ふるに奇抜嶄新たる、監督的手法をもつてし興味律々たる新しい映畫形式を狙ふ野心的明朗篇!

浪花館 五月六日より五月十二日まで 上映時間表 第一回 第二回 第三回 支那海 有りがたうさん

團成社 北部三丁目 電話四九〇 五月二日 毎日二回午前十時四〇分午後一時半 六時半 ユニヴァーサル超特作映畫 ダイアナ・ウイニアード主演 文藝ジョン・ガルスウァージイ原作 ジェームス・ホエール監督 女は求む ウインナ・ユニヴァーサル特作映畫 ウィーンの誇り ヤルミラ・ノヴォトナ主演 名テナアーハンスハインツボール マン 靑空を衾に

京寶館 松竹共營 電話三一〇 日活超特作映畫 男のまごころ 渡邊邦男監督 江川宇禮雄 原作柳田秋風・監督池田義信 オール・トーキー 二人靜 山内光、坂本武、岩田祐吉、水久保澄子 新興東京超特作 原作士師清二・監督冬島泰三 坂東好太郎・飯塚敏子主演

若草映畫劇場 電話本局三五四〇番 五月四日より六日迄特別大公開 晝夜三回總替映畫正午開演入場料 各等大人・小人學生三十錢均一 今週の番組 メトロ社超特作日本版 彩られし女性 リチヤード・ボレスラフスキイ監督作品・グレタ・ガルボ主演 ユナイト社超特作日本版 巖窟王 ローランド・V・リー監督作品 ロバート・ドナット・エリッサ・ランデイ主演 PCL超特作オールトーキー どんぐり頓兵衞 山本嘉次郎監督作品 榎本健一主演 二村定一、高尾光子共演 東日大每國際ニュース

尖端娘商賣 原作濱田特作 輝きの朝 僕の無番

朝日座 京城本町五丁目 電話本局 四月十九日より 東西合同 大歌舞伎 東西合同大歌舞伎一行五十餘名九日より本町五丁目朝日座にて開演 連日好人氣付五月五日迄日のべ 第一 第二 第三

喜樂館 日活直營 京城本町 電話 自五月六日至同十二日七日間 櫻花と鮎を競ふ興味百%大衆映畫 浪曲時代劇は日活大衆合同超大作 浪曲オールトーキー 新曲五郎正宗 浪曲界の人氣者 天中軒雲月特別口演 名匠池田富保監督作品 島耕二・鳥陽之助・酒井米子・澤村貞子主演 現代劇は……國策映畫として朝鮮總督府推薦映畫 日活が保險局と提携して製作せる W・E・オール・トーキー 第二の母 洋劇は RKOラヂオ映畫社の超大作 名馬物語 全日本版 ウオルター・ヒーストン主演 フランセス・デイ 新綠五月を期して 大菩薩峠 第二篇 都會の詩人歌本 國策映畫 赤道を越へて 浪曲名作浪曲 あの道この道 水島光代 有りがたうさん 桑野通子

松竹座 黄金町 電話 P・C・L 四日より三日間短期公開 大衆料金十錢 十一時迄は小學生五錢 ▲花見のおかえりにはぜひ皆さんの松竹座へ! 極東映畫提供超特作時代劇 嵯峨仁太郎主演 隱密傀儡師

武田產婦人科病院
新學期開始 四月・十月 武田產婆學講習所
京城府長谷川町(朝鮮銀行横)
院長 醫學博士 武田正房
電話本局(2)四五四五番・四三七三番

香料 製菓飲料用 化粧品製造用 着色料
香水 原液 染料
佛國ローチエ香料會社代理店 獨乙カセラ染料會社特約店
京城府北米倉町九七 東華洋行 振替京城二三九九番

大奉仕特賣
御愛用家庭景品附
今期間中
イカリソース二合瓶一本御買上毎に
實用向ガラス小皿
一枚宛洩れなく進呈
速刻御下命の程を!
イカリ ソース

健腦丸
頭痛と逆上に
健腦丸

婦人と家庭

人を見たら泥棒と思へとよくいはれるが近代病の一つとして全國的に勢力をふるふ結核の御難時代、人を見たら結核患者と思へとでも嘲笑らなければツと氣がつかない程人々はこの病氣に對して油斷であり無用心である、而も全鮮だけでも四十萬人の患者がゐるのだから京城府中の人間が一人殘らずコッホンの結核患者だと考へたら大體その恐ろしさがわかるだらう、なぜそんなに多いのか、原因は何か豫防の方法はないものか──先頭總督府を中心につくられた全鮮結核豫防協會では豫防宣傳のためパンフレットを發行してゐる、それは非常に簡明で要領よく書かれてゐるので次にそれを摘記しよう

人を見たら結核患者と思へ　はすこし、ひど過ぎますが

全鮮で四十萬

年に四萬の命とり

結核豫防の秘訣は【一】

豫防の秘訣

結核の中で一番多いのが肺結核で最も危險なのはその患者の喀痰であります、即ち其中の菌が患者の咳嗽で痰と共に周圍にとび散つたり衣類や蒲團等に附着したり又は土間や電車、汽車等の床に吐き散らされた痰が乾いて塵と共にとび散つたりして人の口や鼻から吸ひ込まれるのであります、併し菌が侵入したからとて直の患者となるのはその中の極一小部分で、その他の大部分は感染しないのであります、之れは醫學上確な事實であります

結核以外の病氣で死亡した大人でも百人中九十人以上には身體の何處かに結核に罹つて完全に治癒つた痕跡が明かに認められるのであります、これは知らぬ間に罹つて知らぬ間に治癒つてゐるのであります、此の事實は結核菌は廣く散らばつてゐると殆ど凡べての人は何時かは菌の侵入を受けても直の患者となるのは特に抵抗力の弱い極一小部分の人に限ること結核は治癒り易い病氣であつてそれも特別の治療によらずして身體の抵抗力さへ強ければ自然の力によつて治癒るものであることを物語つてゐるのであります、斯樣な譯であるから如何に結核菌を恐れたとて人の住まぬ山の中にでも逃げ込まぬ限りは何時かは菌に遭遇するのであります

結核の慘害

家族か親戚かの中に結核病が一人も出ない家は殆どないと云つてもよい、結核はそれ程蔓延してゐるのであつて毎年此のために死ぬる人は内地では十三萬、朝鮮では四萬人で病に罹つてる人は内地では百數十萬人朝鮮では四十萬人と云ふ驚くべき數に上る見込であります、殊にその大部分が一番大切な靑年や働き盛りの壯年である點から觀て結核のために如何に多くの家庭が不幸に陷りつゝあるか、國の受けつゝある損害が如何に大きいかは實に想像以上であります

豫防はできる

結核の蔓延は歐米諸國でも三、四十年前までは我國の現在よりも更に甚だしかつたのであります、それが其後次第に下火になつて近年では我國の二分の一以下に減少して來たのであります、之れは決して偶然の經過ではなく國民全體が豫防の大切なことを自覺して擧つて之を實行すると共に必要なる施設に協力したお蔭であることを記憶しなければならないのであります、若し我國でも結核に罹る人の數を半分以下に減らすことができたならば如何に多くの家庭が悲慘な運命から救はれるでありませうか、如何に國の受ける利益が大きいでありませうか、それができると否とはお互ひの努力次第であります

本府衞生課長　西龜三圭氏談

結核の蔓延は一日も早く豫防に着手しなければならぬ狀態でありますがそれには先づ一般の人々に豫防知識を普及させることが最も肝要であることは云ふまでもない、その方法として刊行物を通じて宣傳することも效果のあることであるが實行のむづかしいことを並べたり餘り詳し過ぎたりしては折角の骨折も無駄となることが多い、次のパンフレットは誰でも實行できることを簡單に分り易く書いた積りであるから、なるべく多くの人々に讀んで頂きたいのであります

『王女』のマニキュア

英國リヴアプール動物園の『プリンセス（女王）』と呼ばれる象はその名にふさはしいすばらしいシヤンです、そしてナカナカお洒落さんですからマニキユアをして貰ふ時の嬉しさうな樣子と云つたらありません

今が大切　入學した兒童に異常ありませんか　疲勞は成績に影響（中）

鼻　子供の成績に關係が深くまた鼻の惡いために睡眠が充分でない者もある、睡眠時口を開いて眠る子、イビキをかく子は先づ鼻に故障があると見てよい、子供の一番多い鼻の病氣は、鼻カタール、肥厚性鼻炎である、子供が靑いねばねばした鼻汁を出してゐるが、これは途には呼吸に大切な歐氏管との入口をふさぎ、種々な病氣の原因をつくるから、注意すべきである、朝晩洗面の時、百倍の鹽水を作り、鼻で吸つて、口で吐く練習をさす、これによつて鼻水も出なくなり、感冒の豫防にもなる

口腔　口腔内にいろいろ注意すべきところがあるが、特に成績に關係あるものとしては扁桃線の肥大である、これは鼻腔をふさぎ、呼吸困難を來すといふばかりでなく、結核性の病氣にかゝりやすい、專門醫で手術してもらふか、又は百倍の鹽水又は二十倍のオキシフル液を作つて含嗽するとよい、私はこれによつて成績のよくなつた子供を多く知つてゐる

皮膚　子供の皮膚は敏感であるから出來るだけ、毛物のシャツを作らさせないことであり、毛の刺戟によつて神經をとがらせ、一日中身體中がむづがゆくて勉强も手につかぬといふこともある、出來るだけ木綿の肌着をつけることである、常に皮膚を淸潔にすることが大切だ、大體以上のことを注意して子供に一寸でも變つたことがあれば校醫や醫師に相談して適當な方法をとるべきである

名刺の作り方

☆……世は既に名刺の春である、まづ、名刺を作るべきであるが一般に用ひられるものは、紙面のケントもしくはテラテラ光らぬ滑面の用紙、好みに從つては種々である、しかし、アイヴォリー紙と稱へる光澤紙は營業用のもの以外、社交上に使ふべきではない

☆……普名活字の大きさは四號または十二ポイントを普通とする、九ポイントなどで小さく刷つたものは一般社交用としてはどうかと思ふ、字體は明朝（新聞・雜誌で用ひてゐる普通のもの）か、詩文用宋朝體か、楷書字體の活明體も用ひられる（但し、宋朝體は今日、大都會の印刷所でないと得られない）いはゆる太字即ちゴシツク體は營業用のものであつて、社交用のものではない、なほ縁がかりのものが住所を刷込む時はそれを表示するため縁の氏名を記し『××方』と附記すべきである

三行知識　水筒の使ひ方

水筒や魔法瓶のコルクが拔けなくなつて、錐に突いて壞してしまふ事がありますが、それは百度に近い熱湯を詰めて一ぱい入れなかつた爲にそこに出來て居る空間に水蒸氣が溜り、冷えて來るにつれ水蒸氣は凝結し、その部分が眞空になるのでコルク栓を強く引くからです、折角の水筒や魔法瓶を臺なしにしない爲には少し冷ましてから入れるか又は熱湯の際ならば口まで一ぱい入れて眞空の部分を作らない事です

園藝　可愛い水蓮　栽培法と鉢植の話

▽▽▽五月中旬から九月初めまで一年の約四分の一を涼しい水盤の中で咲き通す水蓮は凉さと共に若麗する吾々のことなき觀賞者となつてくれませう、水蓮は古歌に詠まれてゐる通り藤原時代から我國にもあつたやうですが、水蓮鉢の高い西洋から變種が明治の末期頃輸入されて以來本格的に栽培されるやうになりましたので、大正の末頃までは一株で二十圓、五十圓といふ高値を呼んだものですが、最近では高いものでさへ其一割位に下つてゐます

▽▽▽水蓮の栽培法としては自然池と鉢植の二通りあります、自然池の方は水深が深過ぎないやうに注意さへすれば殆ど放任しておいてもよい花ですから、こゝでは鉢植に就てお話しませう、至極簡單ですからやつてごらんなさい

▽▽▽鉢植法はまづ六寸以上の深さの水蓮鉢と一尺五寸位の水蓮鉢を入れる容器とを備へます、鉢に入れる土は畑に使ふ『荒木田』といふどろどろのものを用ひ、その中に肥料として鷄糞、骨粉ごまめ等を混ぜ合せて入れます、この用意が出來たら塊根を植るのですが、餘り深過ぎないやうに植えて、土の表面が水をかぶつても浮び上らないやうによく叩きつけておきます、次に水を入れた容器に水蓮鉢の上面の土がすれすれになる位に鉢の上に台を置いて入れ、陽當りよく風通しの充分な物干場とか屋上に置きます

▽▽▽これで用意が出來ました、以後は三日に一度の割で睡蓮に灌水をします、灌水を怠ると葉が出て來てから水の腐敗と共に葉も腐つてしまひます、葉は常に四五枚ついてゐる程度にして古いものから順々摘み取ると大きく咲きます、肥料は二ヶ月後に初めて效果が現れるのですから六月頃になると又鷄糞か骨粉を補ひます

▲鉢底にハンダづけした孔の痕があるのは舊式の製造法によつたので底孔のないのが新式で安心できる

錦紡でひらくファッション・ショウ　九日から三日間

京城錦紡サービス、ステーションでは五月九日より十一日迄の三日間同店二階に於て錦紡ファッション・ショウを開催、服飾界の權威田中千代女史、（元松井屋四郎氏令孃神戸商大助敎授田中薰氏夫人）が講師として來城することゝなつた

七々連作　ドンドン閣下 10　（スポーツの巻）　川原くにを

義士銘々傳（135）

悟道軒圓玉 演　中一彌 畫

岡野金右衞門（8）　女を手に入れて

神崎は言葉を續けて

『それゆゑ娘は病氣が癒り次第に島居の屋敷に歸るであらう。島居の屋敷の女中なら馴染んで置けば何かにつけて手掛りになるから……ソコだ、拙者や矢田では殘念ながらどうもならんが、貴公は、その美男を利用致して、宜しくアノ女を手に入れて……コレサ默つて聞きなさい、何事も亡君の御爲である、罪なやうではあるが、夫婦約束でも致して、アノ女の心を當方へ引付けてしまへば、男と違つて女はイザとなると度胸の据わる者、モウ貴公ゆゑなら他へ洩らす氣遣ひはないから、それを利用して屋敷の内部の樣子を探り、繪圖に作つて大石殿へ差上げれば、イザと云ふ時に、この上もなき手引である。頼みと申すはこの事、ウンと申して一役買つて貰ひたい』

と嚴然なる岡野は、腕拱いて考へて居たが、

『左樣でござるか、イヤハヤ難儀な役目、亡君の御爲とある一言が千鈞の重みゆゑ、是非に及ばず承諾はいたすが、アー思へばく〜赤穗家中に其器ありと知られたる大高源吾忠雄の實弟、岡野金右衞門包秀ともあるものが……』

『コレく〜泣くには及ばぬ、それほど嫌い役でもなからう、大義親を滅すと云ふ……況んやこれは先方の希望を滿たして功德にもなる計略で、思へば羨ましい次第だ』

九十郎は、神崎に説きつけられて漸く承諾いたしたが、サテなんと申してお艶に接近しようと、頻りに考へ込んで居た。

翌日になると、正午過ぎに例の如く德利を風呂敷に包んで酒を買ひに來た。神崎與五郎は帳場から見て、

『オヤお艶さん、入らつしやいまし、毎度有難うございます。今日は何時もよりお遲いやうですネ』

『ハイ、伯父が顏出しまして歸つて來ないものですから、少し遲くなりました』

『左樣でございますか、毎日キチンと決まつた時刻にお出でになる貴女がお見えにならないので、私共はじめ家内中大心配で……取分けまして九十郎などは用も手につかず、一升德利をヒックリ返してお酒を土間に飲ましてしまひました』

『オホヽヽ、番頭さんは何時も御亢談ばッかり……』

と顏を赤くする、與五郎はこゝぞとばかり、

『九十郎、早く來なさい、お艶さんがお見えなすつた……なんだつて柵の間に頭を突つ込んで居なさる、イヤハヤ身體は大きうても、まだ頑是がござりませぬ』

と云つたかどうか……。

『九十郎、早くお艶さんにお酒を注いで上げないか』

『ヘイ、これはお出でなさいまし、毎度有難う……』

神崎はモヂ〜して居る九十郎の態度を可笑しく横目で見ながらお艶に對ひ、

『時に貴女さまへ少しお願ひがございますが……』

『なんでございますの……』

と昔の娘とて、如何にもしとやか。神崎はこゝぞと勇を鼓して、

『他のお客樣には願はれませんがお馴染樣とてあつかましくお願ひ申しますので……』

云はれてお艶は何事であらうと

『ハイ……その御用は……』

とやさしい顏を曇らせた。

健康増進の爲に！

美味滋養　品質第一

蜂ブドー酒

創業六十年

本邦最古最良の葡萄酒として品質に聲價に常に一頭地を拔く蜂ブドー酒は人體の發育に最も重要な榮養素たる葡萄糖・果糖・鐵分等を多分に含有し健康增進上極めて合理的に全身へ榮養を與へるが故に滋養強壯の素として絶讚せらるゝ健康の美酒であります

株式會社　近藤利兵衞商店　東京　大阪

スポーツと演藝

誰が活躍する 今年の朝鮮學聯 (3)

岡崎莊一

普 成專門　昨年五高の頑張り物すごく優勝へ導いた鄭を送り出して再び長距離に新人二三名を入れて驛傳再優勝を目指すと、噂されてゐたが不幸選手事故の爲めついに出場を見合せたのは聯盟を淋しくさせた。他種目には殆どみず圓盤投の朴のみ開選手の活躍が注目されてゐる

平 壤大師範學　この二校は離れてゐる關係上新人を知る事が出來なかつたが何れも二、三種目に強みを見せて居り樂觀は許されない、以上大體加盟校の新人と現役をざつと覗いて見たのであるが現役と新人とを多數に擁する普專が最も強みあるものと豫想されてゐる高商としても昨年の成績に鑑み樂觀は許されず陸上競技も影がうすらぎつゝあるのは一寸淋しい、然し大學は少數選手でありながら元氣でやつてゐるのは賴もしい大學、高工、法專、醫專、齒專、普專、大師範學の中何れがダークホースで出て來るかが興味あり

長 距離は各校とも餘の關係にて、レベルの向上を見新人を迎へ現役の活躍が思ひやられる

スポーツ一口話集

上級役選のスタンドがギッシリ、通路が塞がるの盛況で、二萬三千はいつたといふから京城グラウンド近來のレコード破りだ

×

▲球場では今度聯盟の上等を据えつけたので、ラインアップの紹介など明瞭に聞えて有難いが、マイクの側でのヒソ／＼話しまで聞えてくる。アナウンサーよご用心

×

先日徐延鑑と戰ふ事になつたバッタリング・ジョーが突如不出場を申出で、この試合は沙汰止みとなりファンを失望させたがどうしてジョーが契約を取消したかを聞いて見たら「朝鮮まで行つて、人氣役者の徐延鑑と戰ふ事は俺の命をなくするものだ」さうなジョーを殺す程朝鮮ファンは野ばんでないのに、この男案外氣の小さい男らしい

×

▲實業野球を見てゐると時々ベンチに背廣服が多い時には二ツ三ツも見える事がある、ベンチにはユニホーム以外は入れないのが何處の地でも原則で、特にその背廣が選手の上役である場合選手に及ぼす精神的影響といふものは實にデリケートである、徒らに船頭多くする事は返つて作戰に不利な場合が多い

懸賞募集

春の京城實業野球リーグ 首位打者は誰か

▲用紙 ハガキ、選手名一人と所屬を明く事
▲宛名 京城日報社運動部懸賞係
▲締切 五月十三日
正解者多數の場合は抽籤

一等（一人）最高級美術置時計（獨逸製、大理石）副賞本社銀メダル
二等（二人）優秀電氣時計 副賞本社銀メダル
三等（五人）野球像付アンチモ製灰皿、副賞本社銅メダル

日本棋院 昇段大手合戰譜 (5)

四段 宮下秀洋
先相先 三段 苅部榮三郎

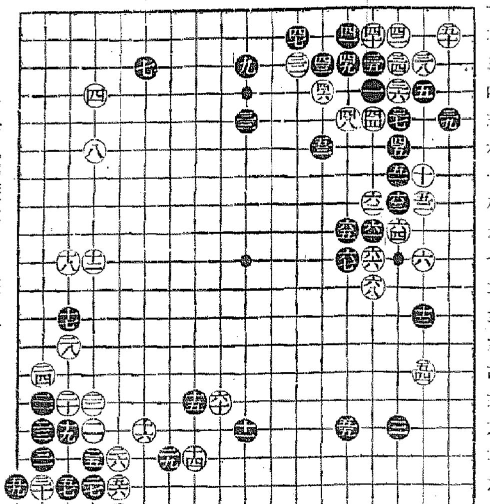

○五六 よ十八 49	●五七 れ十六 3	○五八 よ十九	●五九 つ十六 1
○六〇 る十五	●六一 ほ九 53	○六二 ほ八 2	●六三 に八 17
○六四 に九	●六五 へ九	○六六 ほ十 21	●六七 へ十
○六八 ほ十一			

（分）　（一分以內は切捨）

所要時間 白 六時間三一分 黑 四時間五六分

（制限時間各八時間）

對局者の言葉

（白）五六の押へや五八の下りは惜しい意味がないでもないですが、六〇とツケコシで行く準備ですから已むを得ません

（黑）五七、五九は、一寸有り難いのですが、その白六〇のツケコシによつて、右上方面のシチヤウ當りの關係がむづかしくなつて閉口しました　六一には一時間近く費したのですが、白六二とツケさせて見ると、どうも手當てはなかつたようです

（白）六二乃至六八は、豫定の行動です

（黑）六五で六六にノビ切れないのが辛い所です

評解

五段 長谷川章

白五六以下黑五九まで此際を極めて、既に圖示した勁味を收穫したのは、少しく惜しいのではあるが、白六〇のツケコシによりシチヤウ當りを利用して、右上隅一回の失着による黑五三までの損失をこの方面に於いて一氣に挽回せんとする氣合は、後藤宮下君にして初めて味ひ得るところだ

棋道は勝負を爭ふ點に於いて、武道と變る所はない、伯仲の技倆を以て對戰したものとすると、氣合の鋭い氣力の優れた方に軍配が上るのに不思議はない

君の勝負氣合は申分なく、甲組に於ける木谷七段のそれの如く乙組中第一人者として許されてゐる

白六〇のツケコシを特に妙着としては推せないが、かゝる手段によつて、局面の轉機を見出さんとする氣合こそ、眞に愼重に値する

黑六一は長考の一番ではあるが白六二のツケコシによつて六八までとなつて猶シチヤウ關係に於ける白の有利が解消されてゐない點に、顧みる所がなければなるまい

巴里鉛筆落書【上】

洋畫家 荒井龍男

そこで私は腕を空かした、紫陸の新を縮めてゐた。焦茶色の穴が痙つも底んでゐ、犬の糞か何かがこびりついてゐて見知らぬ地圖のやうに美しかつた。私は匂ひを嗅いだ。雨の匂ひがした。春の雨は細いな、秋空は鋼りやすいつて日本では云ふが、巴里の春空はもつと心の移りやすい淫蕩だわい。腰藍風船のぐわあつと云ふ音、驢馬小僧の一錢笛に似てる電車の喇叭。あのお婆さんの笛ちよつと借りて吹いて見たい。郊外の牧場から馳つて來たのであらう荷馬車の上には牛乳壺が一杯だ。馬の目に雨露が宿つてピカッと光つてる、薄汚れた白い紙の層が破れて貴く映つてゐた。

×

「それから、おまへさんのおつかさんはやつぱりいけないのかい。おまへさんが喩りしよつちゆうわたしのとこへ來るからさうなんだよ。しよつちゆうやつて來るから、おまへさんに云つたぢやなくつて、おつかさんと喧嘩しちやいけないいつてさ、そんなことをすれば傍つておまへさんの負けなんだから、男はほかにもあるぢやなくつて」そんな話聲がして一人の女は雀のやうな聲音を立て、走つて行つた。日曜日の靴を穿いてゐつた。曲り角の水溜りをひらひらつと醫用にとんで。（かはいゝま足だとない足、なつかしい足）と書いてあつたマガザン・トロワ・ヤルテの廊下窓臺の貼紙を飛び出したりした

風が起つた。そこで私は靴を床の上におろして、それから隣接の上に出た、ひとしきり雨の細い顆手が激しく聞えた。風が起つた顆手のやうなものを待つてやつて來た。そこら中に散らばつてゐる襲麗や棄みくしやの紙片をひときらへして角の古自けたカフエの戸をゆすぶつて這入つていつた。パトロンがぶつ／＼嫌い鼻を鳴らした

――「何んで、好いお天氣ですこと」八百屋のおかみさんは籠から花玉菜を下し乍ら云ふ

――「左様、家鴨にはね!」私は花玉菜を受けとつて勘定場の方へ行つた

×

ばら色の空が見え出した、再び扉の鸞穴を手さぐりして戸を押した時、絹糸のやうな夕陽が敷へる路、襞に落ちてゐた

新映畫の菜

トップ・ハット

アステア ロヂアース 共演　OK作品 ☆☆☆

お馴染の名ダンス・チーム・ジンヂア・ロヂアスとフレッド・アステーアの「コンチネンタル」「ロバータ」に次ぐ作品。「空中レヴュウ時代」から數へれば第四回作品

監督は製作「コンチネンタル」のマーク・サンドリッチが再びメガホンを揮ひ助演者も「コンチネンタル」の顔ぶれを揃へてゐる

歌と踊はジャズ小唄界の第一人者アーヴィング・バーリンが擔當――「トップ・ハット」をはじめ五つをアステーアが、「ピッコリーノ」をロヂャースが唄ふ。之をアステーア自身とハーメス・パンが共同で按舞し、ロヂャースとの名チームが踊る。その他音樂指揮には「コンチネンタル」の大家マクス・スタイナー、美術監督には「コンチネンタル」のヴァン・ポルグレースが當り豪華なセットを竈造してゐる

【コンチネンタル】にまさる作品として封切以來評判がよい

【九日から京城團成社にヘップバーンの「乙女よ嘆くな」と共に封切】

春嬉しニュース 傳明、信子來る! 更新近代座六十餘名 十四日から朝日座

寫眞は鈴木傳明と五月信子(下)

スクリーンの王者鈴木傳明、五月信子の兩人を中心に六十餘名の座員を集めて結成された更新近代座が、初めての旅に滿洲への途中、來る十四日から京城朝日座に來演に決まり、ファンの胸を躍らせてゐる、スクリンから舞臺へ、それは傳明にとつては大きな心境の轉向であつた。傳明の仲介によつて信子と握手した高橋義信も特別出演する事になり、一時解散した近代座をここに再興し華々しく藝術行脚の旅に訪れたわけである、京城は僅に十四日から四日間

オチタス みずね

ユニヴアサルの大作「一九一六シヨウ・ボート」は近日日本を訪れ、その豪華は既に話題を生んでゐるが、この中で老役を演ずるチャールス・ウイニンヂャーはあんまりラッパを吹いたので顔色が眞紅になつて未だにもとへ返らないので醫者達も不思議がつてゐます

△メー・ウエストが「世の圓滿なる家庭を欲する要素は?」と云ふ街頭答を發表しました、第一に夫に「僕君、何處にゐらつしやつて?」と云ふ言葉はいけませんとも、もし正當なる仕事をしてゐるときはアリバイがありません、もし正當な仕事をしてないときはアリバイを非常に巧く作つて來ます」ナルホドね

庭球リーグ組合せ 五月九日から開始

春季實業庭球聯盟リーグ戰の組合せは次の通り決定したAコートは鮮銀、Bコートは殖銀

	Aコート	（審判）	Bコート	（審判）
五月九日	府廳—殖銀	鮮銀	遞信—本府	專賣
一一日	鮮銀—專賣	殖銀	商銀—鐵道	本府
一二日	殖銀—本府	鐵道	府廳—遞信	商銀
一三日	鮮銀—商銀	府廳	專賣—鐵道	遞信
一四日	府廳—本府	鮮銀	殖銀—遞信	專賣
一五日	鮮銀—鐵道	殖銀	商銀—專賣	本府
一六日	府廳—鮮銀	商銀	殖銀—鐵道	遞信
一八日	本府—商銀	鐵道	專賣—遞信	府廳
一九日	府廳—鐵道	本府	鮮銀—殖銀	遞信
二〇日	本府—專賣	鮮銀	商銀—遞信	殖銀
二一日	府廳—專賣	鐵道	殖銀—商銀	本府
二二日	遞信—鐵道	府廳	本府—鮮銀	專賣
二三日	府廳—商銀	遞信	殖銀—專賣	鮮銀
二五日	遞信—鮮銀	殖銀	本府—鐵道	商銀

呂之助カムバック

アメリカから歸つて以來お目見得を休んでゐた東京の新聞記者呂之助が今度カムバックして、再び左團次や赤坊ならぬ赤星のてんをひつかける事になり時局奨勵のため四日來朝した

笑の人生劇場 六日から京劇

寶塚に、映畫に、今人氣の絶頂にあるエノケンとともに淺草カジノフオリー、ブペダンキント等で活躍してゐた田島辰夫は清水靜子、黑木實三、竹内マリナ等と笑の人生劇場を組織、六日から華々しく京城朝日座に開演、第一のプロには左の通り

1ニブロン二景 2大學よいとこ六景 3歌舞伎ナンセンス「維新の島居」4春のデカメロン十二景

川魚料理 丸木庵

銘酒 寒牡丹

サイレン

◇東和商事の映畫題名はみな一様に類のあるものばかり

◇ところで歌舞にしたらどうかといふ風流人があらはれた

◇さてモノにしたものを御紹介に及ぶと、へおもかげの、装へる夜都恋に、君を夢みて三十九夜、流浪歌の楽しみを、薔薇の寝床の夢に見て、戀は終りと知りながらなほ汝を呼ぶ戀の歌

面白づくめで誰にも好かれる!大評判の家庭雑誌

富士 六月號

實話小説 大特輯

合綿奇綿 純情な雛妓と銀幕の美男の初戀譚!!

片岡千恵藏 哀戀秘帖

(片岡千恵藏)

彼は果して女嫌ひか?　悲しき戀よ花薔薇!

② 花街の惨劇!奇怪!謎の看板娘殺し!! 蛇骨湯事件　高橋定敬

③ 馬賊の女頭目と美青年、戀の愛國綺譚!! 熱河孤忠錄　長田秀雄

▲仇討双紙 稚兒菩薩　土師清二
▲現代小説 愛する權利　川口松太郎
▲時代小説 敵討極樂手形　三上於菟吉
▲モデル小説 みのらぬ戀　鳥羽龍介
▲時代小説 虛無僧系圖　吉川英治
▲社會小説 娑婆の掟　前田河廣一郎

脱線令嬢　美人で評判のお嬢さんが……中野實

▲新家庭今日のニュース　▲映畫界噂ばなし　▲浮世百態川柳漫畫　谷脇素文

▲夢見る都會＝加藤武雄　多感な若人の紅涙を絞る麗人哀史!

妖艶華麗!新連載の名篇　大江戸情炎秘史!!　吉田御殿＝邦枝完二

美女千姫の濃艶な行状!!

戯曲 不如歸　眞山青果

左團次、壽之助一座によつて東京劇場に上演。戀と義理に悲劇の大詰へ!徳冨蘆花原作の戯曲定本。

▲任侠二代男 濡髪長五郎……神田山陽
▲千古に薫る武士道の花 あべこべ助太刀……下村悦夫
▲戀愛三巴青春悲劇 紅白の絆……菊池寛
▲奇怪な女山窩秘聞 慈悲心鳥……三角寛
▲戀と武勇の大繪巻 翡翠侍……白井喬二
▲戀は曲者男の一念 名剣髪切……小泉長三

▲富士漫畫大笑館
▲漫談落語（相撲風景）…林家正蔵
▲將棋上達の急所…花田八段
▲圍碁初段になる迄…瀬越七段

二横綱と花形力士大座談會

秘話珍談、特種百出!興味津々!!

▲力士になつた動機 ▲仕切りの話 ▲立合の話 ▲酒・女・餞の話 ▲後援者・ファンの珍談 ▲鰻兄弟の話 ▲幕下有望力士を語る ▲力士の癖、綽名・隠し藝 ▲新横綱を中心にして ▲地方巡業中の秘話、失敗 ▲力士の趣味、嗜好 ▲面白い思ひ出話などこの外、極秘の特種をぶちまけたトテモ面白い大座談會。

(出席の力士) 玉錦 武藏山 男女ノ川 清水川 双葉山 佐渡ケ嶽 出羽ノ花 鏡岩 笠置山 綾昇 筑波嶺 出羽湊 瓊ノ浦

相撲大畫報

相撲の新番付、吉例土俵祭、横綱の土俵入……その他見られぬ力士の寫眞

あゝ戀は無情!宿命に泣く處女

牡丹くづるゝ時＝小島政二郎

「富士」六月號!! 五十錢 送料三錢

東京・小石川 大日本雄辯會講談社

金融逼迫 時代の高利率一掃
山村にも低利の波
新産業の開拓にも寄與する
眞に劃期的利下げ

今回の不動産既往貸付利率の引下に就て林殖銀理事は次の如く語つた

今回の利率引下は既往貸付金の中でも特に高利率のものの引下を行つたので無手數料の引下でもあり結局七分八厘に止めた次第である、高利率の既往貸付金の金利引下は從來でも一般金利の引下を行つた際常に問題にはなつたが、昭和八年以來連續的に一般金利の引下が行はれた際高利率分の併替を伴ひ前もそれが相當巨額に達してゐたから敢て積極的の引下を爲す迄には及ばないと考へられたので其の儘となつてゐた、然るに最近に於ける金利政策は從來の政策とは其の趣を異にしたものがあり、公債の銷行條件にしろ、預金部資金の利率引下にしろ相當思ひ切つた引下を斷行してゐるので之等の政策方針に順應致し茲に積極的の引下を決定するに至つた、今回利率を引下た貸付は其の貸付の年代から觀ると大正十二年彼の關東の大震災の前後から昭和八年の頃に至る約十年間に取扱はれたもので、又之を借主の住所の方面からみると、其の大部分は各都市から遠く隔つた奥地の方面に所在するものである、故に今回の引下は、之により震災後に於ける金融逼迫時代の高利率のものが全く一掃されると同時に、凡そ金利などと云ふこととは縁の遠かつた所謂山村に迄も低金利と云ふ時代の波が及ぶこととなり、山村の金利も初めて都市と略同水準に置かれ、一面には山村の負擔輕減、又他面には山村に於ける新産業の開拓上にも寄與し得られる譯で眞に劃期的な利下げであると思ふ

既往不動産貸付 七分八厘に利下
けふ殖銀、東拓發表

殖銀及東拓では不動産既往貸付金の利率下に就て五日次の如く發表した

不動産既往貸付金中年七分八厘以上のものを年七分八厘に引下げ五月一日より遡及して實施す

而して右により利率の引下げられるものは東拓で約四百萬圓、殖銀では既業貸付金中の約一割一千萬圓に達し、この中には年利一割以上の高利のものも尠からず、從來低金利の恩惠に浴しなかつた奥地金融も都市と同一水準に置かれることになつた、なほ殖銀の公共貸付に對しては各融擔保に考慮する模様で高率のものは漸次引下げる模様である

朝取新規取引員
紺谷仁三郎氏を承認

朝鮮取引所米穀部の取引員新規申請に對して米穀部取引員組合は四日午後五時から總會を開いて協議した結果京城の紺谷仁三郎氏の新規申請を異議なく承認した

四月下旬荷動

鐵道局線四月下旬の荷動きは一般に增加を示し前年同月に比して米は八〇%、石炭三〇%、建築材料（セメント）四五%、鐵六〇%の增率振り、減少の方では相場下落の關係が出廻り薄となつた肥料が十%の減少であるが全般的に見ると營業局約三〇%の增加、局用品十%の減少で總計にあつては二四%の增加を示して居る

預金貸出共增
貸出は交換所創設以來の記錄

京城手形交換所調査によれば四月末現在の京城組銀預金貸出金は預金は一億六千五百八十四萬一千圓で十五日現在に比し百八十四萬八千圓の增、貸出は一億七千百九十六萬六千圓で十五日現在に比し三百九十六萬九千圓の增で貸出金は交換所創設以來の記錄となつた、貸出金の增加は米穀資金の回收遲延によるものと見られてゐる（單位千圓▲は減）

◇預金

	四月末	十五日比較
定期	[illegible]	[illegible]
當座	[illegible]	[illegible]
特當	[illegible]	[illegible]
通知	[illegible]	[illegible]
諸預金	[illegible]	[illegible]
合計	[illegible]	[illegible]

◇貸出

	四月末	十五日比較
證書	[illegible]	[illegible]
手形	[illegible]	[illegible]
當座貸	[illegible]	[illegible]
割手	[illegible]	[illegible]
荷手	[illegible]	[illegible]
合計	一七一、九六六	三、九六九

諸券手持少減

四月末現在の京城組合銀行の有價證券手持高は二億四千四十一萬二千[illegible]で十五日現在に比し百二萬八千圓を減少、前年同期に比し四千七百九十一萬四千圓の增加

京畿道四無盡
合同工作再開
近く業者招致

停頓の形にあつた京畿道の無盡合同は今回無盡業令の改正に依り[illegible]

雄電營業區域擴張

雄基電氣では咸北富寧郡甑山面所在の朝鮮鑛業開發株式會社經營の鑛山に電力約百四十キロワットを供給することゝなり、これを機會に右の鑛山所在地及び之に近接する富居面、海面及三海面を營業區域に編入し右動力の外一般電燈及び小口動力をも供給することとなつた

鮮米の取引活況
船腹不足で各港に滯貨

鮮米の內地移出は相場高と內地需要都市の品擦れ等により定期船の渡米手當も當用筋の買漁り物等が殺到し久し振りに活況を呈しつゝある、この結果各港共に[illegible]の急送米が激增の四萬餘石を初め仁川、群山の各三萬石宛と合計入庫石內外の滯貨を生じ各荷主は船腹の手當難に陷つてゐる

六十七萬二千三百二十九圓にして前年に比して二萬二千二百七石、百九十二萬八千五百二十九圓の增加

東拓裡里前支店長
齋藤氏退職す
不祥事件の責を負ふ

東拓の前裡里支店長齋藤竹次郎氏はさきに裡里支店に於ける不祥事件の責を負ひ朝鮮支社勤務となつたが、この程退職左の如く發令された

朝鮮支社勤務　齋藤竹次郎
依願解職

朝運會第四回
京城支部總會
三店を表彰

朝運會京城支部會第四回定時總會は五月四日午後二時より旭町映良亭に於て開催、鐵道局より佐藤營業課長、用邊貨物係長、以下關係官、本社側より河合常務、高瀨取締役出席し左の如く本年度の優良店として左記三店の表彰を行つて午後六時半終了した

鳥山代行營業所代表者　李成烈
金浦代行營業所同　金鶴培
平澤代行營業所同　松井榮治

支部總會日程

朝鮮運送會黃海支部總會は六日、平壤支部は九日開催に決定、本部より河合常務が臨席することとなつた

東をかけることゝなり、京畿道では本月中旬京城府內四無盡代表者を招致し合同に關する具體工作に入ることゝなつた、一部合同反對の空氣あるも統制經濟の見地から結局合同に漕ぎつけるものと見られてゐる

總裁、立石監理課長以下出席し松井支部長の挨拶後十年度決算及十一年度豫算案を輔議承認、次いで鐵道關係官及本社役員より夫々訓示指示あり協議事項に入り文書類取扱改善、未濟保管貨物處理、荷主拔負防止調査等につき質疑を重ね[illegible]

朝鮮出漁船に
ソ聯の不當壓迫
農林省に監視船の出動を懇電

沿海州は目下カレイ、鰊、明太等の盛漁期で朝鮮からは機船底曳網三十隻、水產試驗船一隻、內地から機船底曳網三十隻、水產試驗船三隻が出漁中であるが、日蘇協定の不成立から蘇聯側の壓迫は日と共に激化し今日では驅逐艦、潛水艦、飛行機を使つて我が漁船に對して威嚇を加へ到底安全なる漁業に從事するを得ず、全く拱手傍觀の狀態にあり、本府の監視船警風丸は支那山東附近に於ける鮮流網漁業の保護のため出動してゐるので、本府水產課では遂に五日之が保護のため農林省漁業監視船の出動方に就いて懇電を發することゝなつた

水產低資
七十萬圓融通

水產金融の合理化は昨年度の漁家更生計畫と併進し十年度には商利債借替として三十萬圓の低資融通を見たが引續いて十一年度も約七十萬圓の融通を受るべく殖產局と財務局間に打合せが行はれてゐる

移出港在米高
百六十六萬石

全鮮主要移出港に於ける三月末日現在の在米高は百六十六萬五千九百三十二石にして前年同期に比し十二萬七千百四十石の增加、前月末に比し八萬九百七十五石の減少を示して居る

米倉在庫高
百十三萬石

米倉株式會社に於ける四月現在の在庫高は百十三萬千三百二十石で前年同期に比し十萬三千百四十二石、前月に比し三萬六千七百三十四石何れも增加

鮮產麥酒釀造高

昭和十年中の鮮內麥酒工場に於ける生產總額は四萬二百五石、三百[illegible]

新規度量衡器
近く發賣豫定

近來內地に於ては新規の度量衡器が增加しつゝあるが、鮮內には殆ど移入されてゐないので本府に於てはこれが新規發賣をなす筈である、尙ほこれを機會に從來本府の專賣價格が內地の價格と一致せず割高なりしため行はれてゐた度量衡器の密移入をも防止するやう內地價格の不均衡を是正し六月一日より實施の豫定である

南洋商圈視察
一行は七月出發
釜山商工議で

釜山商工會議所では鮮產物の販路開拓を目指して今夏七月初旬南洋に視察團を送り期的調査ならびに折衝に當らせる事に決定したので本府商工課でもこの企に賛同し石井技師を派遣同行せしめ南洋市場の情勢を視察せしめる事に內定した

水組聯認可
五月末の豫定

水產組合聯合會新設は十一年度の魚油肥料統制に基き新設申請を本府に提出中で大體五月末に認可の豫定であるが、問題の鰮油販賣に就ては過般來水產組合上山聯託が東京、阪神、名古屋に出張、直賣方法に關して全購聯、三井、三菱の主要問屋筋と懇談を遂げて來たので五月中に水產組合聯合會を開催し聯合會新設並に直賣の協議を行ふ事となつた

高山總裁動靜

高山東拓[illegible]

時事解說
池田氏引退から
日銀參與會廢止說
此處にも時代色反映

日銀の參與會廢止說が傳へられてゐる、これは池田成彬氏が公私一切の事業から身を退くことゝなり常務日銀參與をもやめたのでその補充をどうするかといふ所から起つたわけであるが、無論それには最近の社會情勢の急變といふことが色濃く

反映 して居る、それといふのももとノ＼此の日銀參與會制度は故高橋藏相の自由主義方針から生れたもので、金融恐慌此の方、所謂三流以下の銀行といふものは合同若くは併合され、しかもそれを契機として資金は自然と大銀行へ集中するやうになつて、市中の大銀行はいづれも著しくその

勢力 を張るやうになつたものである、それ以前といふものは金融界といふものは、日本銀行を中心として動いて居り、日本銀行のいふことは、假令ドンナ事があつても、御尤もとして市中銀行はそれに盲從しなければならぬやうな時代さへあつた

◇

それが資本主義經濟の發達に連れ三井、三菱、住友、安田その他の

銀行 は年一年とその努力を增大し、金融市場に於ける實際上の勢力は、時に日銀をさへ凌駕することさへあるし、殊に、金融恐慌後の特別融通法の爲めに、日銀の市場統制力は著しく減退し、市中の大銀行の協力に俟たねば、その統制力を發揮することが出來ないやうな事さへもあつたので、故

高橋 藏相は、金融市場の現勢に即したる參與會を設け、市中銀行の權威を其處に集めその協力に依つて中央銀行として機能を發揮しようとしたものである、現に參與會は今日まで、その役割を果して來た、故に故高橋前藏相は、現在の定員五名を場合に依つては

十名 にも增加し、ます／＼緊密にし、中央銀行の機能遂行に便ならしめようとしたものである

◇

それを、今度増員どころか、參與會そのものさへも廢止しようといふやうな議論の起つたのは、廣田內閣の成立以來馬場藏相は、進んで金融界をリードし、時には

國家 の力を以てしても、それを頭制しようとするやうな風さへある、事實今度の低金利政策の如きも、深井日銀總裁は健全通貨論の立場からそれに反對したものであるが、馬場藏相は、公債政策遂行その他の關係から、低金利を以て邁進すること丶なつたもので、ある恐らく今後政府の

强制 は一層强化され、銀行業務の如き或は國家管理に移るかも知れぬ、少くとも國家の權力に依つて日銀の金融政策は決定し、參與會などあつても、なくとも同じやうな結果にならぬかも知れぬ大藏省部內に、その廢止說が起つたのも、或は無理ないかも知れぬが、高橋藏相時代の

自由 主義經濟方針が、かうして漸次崩れ行くところに時代の推移が窺はれるわけである

春蠶掃立豫想
平北を除き集計を終る

朝鮮蠶絲會調査に係る本年度春蠶掃立枚數豫想は既報の通り本府農林局に於て集計中であつたがこの程平北の除き大體終了した、即ち京畿四萬五千、忠北四萬四千三百、忠南四萬二千、全北三萬八千、全南五萬二千、慶北十二萬九千、慶南三萬八千、黃海五萬、平南五萬八千、平北四萬五千、江原八萬七

株式 材料待ち 小往來

前場 前日來引續く氣味のあと今朝は明日の國務大臣演說を前にして東京は依然地場の顯賣りとあつて不統所も新東一二九圓六と騰門を割つて七安大新七五圓二と五安日產六八圓五と小甘く新新二〇九圓新二七圓三と一安新鐘一五〇圓七北鮮紙二〇圓六この一角は強い刷を呈し新新東は九圓三と軟らぐが利喰に下落り朝新は二七圓二と漸く圓門を維持し他は焦付氣味にて結局新東一二九圓七と高大新七五圓六と四高日產六九圓四と九高と小戾し前場引

後場 前場浮動のあと後場は新東一二九圓八と一高日產六九圓一と三安他は不申と寄附あと新東は五、七と持合大新七五圓四から五圓丁と氣乗れ小往來であつた

買飽きの態

前日來一寸警戒の人氣となつたが今朝は一番來氣配であつた爲仕手は前觀の態度を持してゐるし實力あるもの▲積極的な動きをみない時代でもある▲から相場がかく持合ふのも止むを得ないが殊に特別議會は明日から本格的に開かれる譯であつて藏相の演說や陸相の報告などを檢討してからでも遲くはないとの氣分がある又陸海の演說に關しても具體的な政策にふれないだらうとの觀測も行はれてゐるので治しそれが事實となれば財界としては不安をあとに殘す事になるので十月頃までは株は買へぬとの心理になるのだから今後は一段と減殺されて行くのであらう海外事情も目下の所では市場の刺戟となるが如きものは期待出來ないし月先

穗落

鐘紡工場の鮮內進出の豪勢さは全く驚嘆らしいものがある▲既に光州工場は操業工事中の永登浦工場は今秋完成の豫定▲此外平壤、大田、全州の三工場も近く着工の豫定となつてゐる▲右五工場に對する投下資本は京城サービスステーションを合せ實に二千萬圓乃至三千五百萬圓と稱せらる▲然るに同社の結成能力は殆ど一杯々々であるので未拂込徵收說も鮮內のみの事情からみれば自然噂になる譯だ▲京城府では新製二千圓を以て府內中小工業者三十名を選定▲內地各都市の工業を行はせる事になつた▲候絲の目標は內地の商組、工組を初め個的に進步した科學的經營法のヒントを得せしめるに在るといふ▲效果を問ふのは▲遲し若手の商工御議長は勉强する事と▲の後ある事で府議の間で評判が良い▲とにかく府內の中小商工業者の更生發展に苦心してゐる事は確だ

低金利の支柱

株の運營は▲低資金が出てこれ▲の[illegible]

放射線

今朝は明日の大藏大臣演說を織り入れたかたちで呆けつて休場はマバラの小商合に持合つて依然として妙味はない▲東京では一寸高い所をみせるとかさず地場が賣つてゐるやうだそうかといつて突込買りは警戒されてゐるし安い所は客筋が買つてゐるやうだがもう買飽いてゐる▲それにもかゝはらず底固い處合にあるのは低金利の進行が現實に行はれてゐるからでもこの低金利の現實を無視する事は出來ないのだ▲從來の例からすると四月は花見相場で安持合五月から頭を擡げて來るのではあるが今年はこ之と行き方を異にしてゐる▲あの大事件により三月で大底を入れ日銀利下げをチャンスに四月中旬から下旬にかけて上向いて來五月に入つて呆けたと云ふ譯だ▲國會中は何かと服からせも出て來るだらうが積極的な仕手がないのだから相變らず浮動的に推移するだらう▲今は何の株でもそれ一寸高い所は買ひつてさへすればよいと云ふのが常識となつてゐる併しこの萬年弱氣が果してる安全かは疑問だ▲相場の幅を小さくしてゐるのは事實であるが雜株中にも長期思惑の對象をして好個のものは相當ある筈だ

當中仕手關係

目下三期の取組具合と仕手關係を調べて見るに當限は三萬五千二百石の取組に對し賣方は業一の萬三[illegible]

現物前場

大同產業二圓三▲新興人絹一六圓丁▲磯水港四八圓三▲同新一三圓八▲浦賀ドック七四圓二▲人造羊毛七圓丁（出來高一、四〇〇）

期米 押目買に 小固し

前場 今朝は阪地の小軟みを受けて上げ一巡と見る氣物に當三十圓四錢中三十圓二十錢先三十圓五十錢と前日の止値より五錢安に寄付いたが押目は依然強く二節は五十四錢と引返し三節この邊に保合ひ引際は再び五十二錢と退古垂れて前場を終つた

後場 前場下後りのあと後場は當三〇圓〇九錢中三〇圓二六錢先は三〇圓三二錢と寄附押目買に五六錢から六〇錢と強調であつた

綿米壓力乏し

現在定期に氣預けされて居る米は彼れ是れ四萬石內外と見れば大差なき模樣である而して之等の繋米は單なる保險繋ぎであつて渡米化す米は尠なく先限が生れる每に乘替へてさへ居れば騰て內地から定期に渡すより高く賣進んで來ると云ふ意向を持つた筈が多いのみかつてない米の方が多い位で此は當頼氣であるから同じ米乖れでもその重壓力は乏しく何等悲觀するに足らないと見られてゐる

京城製氷 現物拂込

京城製氷會社では今回前文書會總了後直に第一回拂込金（一株に付二十圓）は全部物件出資に依り徵收、引續き第二回拂込金を一株に付き五圓宛現金をもつて徵收すること丶なつたが而して拂込金五萬圓を以て冷藏庫を新設に決定した

金坪金山總會

東拓系金坪金山の第四期決算總會は月末開催する豫定であるが株主配當は前期同樣無配當として利益金は全部償却と社內保留に充當する

東京國債市況

▲甲五分利一〇〇、六〇▲同四分利一〇二、九五▲二回四分利一〇二、九五▲佛貨四分利一九八、三〇

朝運五分据置

朝鮮運送では來る十二日決算役會を開催するが株主配當は年五分据置に內定總會は二十九日開催の筈

仁川穀物出入（四日）

仁川着貨 [illegible] 出荷米 [illegible]

未界 六感

弱氣が好き戾りと見て後物をせき相場が少し悪くなりかけると弱氣が寄つてたかつてお副き[illegible]

躍進途上の端午
鯉幟ここにも日本男子あり

[illegible]

北村友一郎商店　京城の老舖　公社債株式　實物問屋

大原現物店　本日ノ動キ

京城府明治町二丁目　秋田株式現物店　現物專門　電話本局(2)5155・5156・5157・5158・5159・644・669

株式短期　京城明治町　水林幹三

朝取證券取引員　古野義行商店　京城黃金町二

朝鮮取引所證券取引員　有價證券現物賣買及金融業務　アジア證券株式會社　京城府南大門通り二　日生ビル　電話代表本局長 [illegible]

[Market quotation tables (朝取短期、大株短期、東株長期、大阪期米、各地期米、各地正米市況、仁川期米本玉、金融、外電等) — [illegible]]

大阪商船定期出帆

[illegible]

朝鮮郵船定期出帆

[illegible]

京城日報
夕朝刊共十四頁
朝刊

露國陸軍畫報

最近露國より苦心入手せる祕密大画報!! 未だ我國何處にも發表されざるこの驚くべき赤露の莫大さを見よ! 大陣容、明らかとなつた!!

滿蒙國境戰の眞相記

三月三十、三十一兩日に亘つて雪深き滿蒙の野に、機械戰と肉彈とを以て、赤露軍の心膽を寒からしめた澁谷部隊の奮戰、鬼中尉の戰死、■■分隊の光景等如實に正確なる報道だ!!

新京特派　福代惟男

他では絶對に手に入らぬ大畫報だ

▼非常時陸軍の將星（これからの日本の陸軍を背負つて立つ人は誰々か?）
▼新三大臣の横顔（小川商工、有田外務、平生文部の新三大臣の風手）
▼時事早わかり問答（歐洲政局の狀勢をわかり易く解説した。）

奉公の道を誤る勿れ

内閣總理大臣　廣田弘毅

上下己を捧げて働け

佐藤義亮

大切な出世の秘訣が、無限までも親切に説かれてゐる昇進を望むサラリーマン必讀の名論である。

日の出

■趣味の歌（カメラの歌―釣の歌―將棋の歌―旅の歌）
■晩春早夏　吉田絃二郎

時代小説

刺客夜ざくら

艶にもまた哀れ深し
死を決した刺客!
これを救ふ美人!

流石に鬼才土師氏の名筆、讀者をハラ／＼させて、最後の場面に導く。宵闇に散る落花の中に物凄い仇討あるかと思へば情緒纏綿たる美人の熱戀あり、近來稀有の傑作だ。

土師清二

新横綱男女の出世物語

青春五人男は近く本社より出版の豫定

時代小説

甲武信ヶ嶽

そも／＼武田菱の怪賊には種々の傳説がある本篇はその眞相を探つた驚天動地の物語

紅燈、怪美人、劍士續々と現はれ、百萬讀者熱狂の面白さ!

野村胡堂

▲實話探偵　第二回發表

樽漬の生美人

問屋から送られた一樽の奈良漬、この中に死んだ弟と生きてる其妻とが詰められてゐた驚くべき怪事件

元警視廳詰　高山刑事

昭和定本

新篇忠臣藏

吉川英治

いよ／＼吉良の首級が揚つた、義士は躍り上つた、大石がやをら立ち上つた、緊迫の絶頂場面だ!

ユーモア小説

青春五人男

サトウハチロウ

剣劇俳優座談會

新國劇　辰巳柳太郎
同　島田正吾
金井一座　金井修
梅澤一座　梅澤昇
前進座　中村翫右衛門

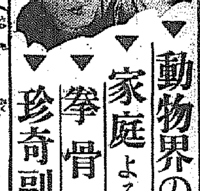

▼動物界の戰爭（趣味の科學）　大江洪太郎
▼家庭よろづ重寶帳
▼拳骨大放送（お馴染のポパイが提供）
▼珍奇副業くらべ

麻織夏座蒲團進呈の大懸賞募集あり

▼關根名人の悲壯熱戰

世はさまざま法廷異風景

見よ! 人間の眞の愛とはかういふものなのだ!

珊瑚の鞭

加藤武雄

人々はこの作中に現はれる美しい姉妹の姿々に教へられることが多いであらう。巨匠の傑筆になるこの名作!

評判の現代小説

海の女

大佛次郎

美しいマリと青年武治と男の勢にもまれ拔いた女將であつたが、その荒んだ胸にぽつりと純情の灯が點つた、それは好もしい武治の面影だ! しかし世間がそれを許さなかつた……

現代小説

美しき獵人

三上於菟吉

金持の年若い未亡人の愛慾と純情な青年作家の戀と美少女の純情とが入り亂れて人の世の運命を奏でる悲痛哀切さ!

・小唄界の花形評判記
・新文部大臣と腹問答

懸賞當選實話

鰊漁場風景

大瀧凌波

長篇講談

俠艶一代女

大島伯鶴

定價五十錢　送料五錢

東京牛込　新潮社（振替東京一七四二）

藤田畫伯の美人行脚

美しい郷土美人の一人

■嘆きの花嫁……
■各界名士所得税番附
■漫畫ビルディング……

▲妖棋傳　時代小説　角田喜久雄
▲西郷隆盛　英雄小説　山中峯太郎
▲まぼろしお蘭　長篇實話　三角寛
▲花咲く潜望鏡　戰爭小説　福永恭助
▲廢都の白女王　冒險小説　南洋一郎

■頑太郎の人生報告
■大東京の珍記録

郷土色の美人を探ねて

藤田嗣治

東北秋田娘・關東東京娘・關西京都娘・中國廣島娘・九州鹿兒島娘…

ユーモア小説

ダックん花嫁

益田甫作

朗らかな結婚喜劇

裕次青年とまさ子孃、互ひの胸の中を打明けなかつたばかりに、危く因習結婚の犧牲とならうとした危機一髪、別れ／＼にならうとした、美人俠妓が現はれて、二人の仲が結ばれる、面白い／＼ユーモア小説

■日の出笑話　■海外珍話

▲新感覺（金語樓）

話のデパアト

一階　高速度實話　三日ルンペン（人見文學）
二階　奇人變人物語　顎の効用（大河一郎）
三階　見合ひの珍談　轉んだ火鉢（篠原辰）
四階　感激實話　税吏涙唄（櫻山榮）
五階　赤面した話　九枚の皿（伊集院彰子）

日銀金買入價格引上げ
六日から實行に決定
金の國內保有政策强調

【東京電話】大藏省發表＝政府は今回金の國內保有の政策を一層强調するため、左記の通り日本銀行の金買入價格を引上げ五月六日より實行することに決定した

改訂買入價格 一グラムにつき三圓五十錢（舊價格同三圓九錢）尙一匁換算十三圓十二錢五厘（舊價格同十一圓五十八錢）

鮮銀も追隨せん

【東京電話】金の國內保有政策强化のため日本銀行では金買入價格を今回一グラム＝三圓五十錢を四十一錢方引上げたが、朝鮮銀行の金買入價格は通貨保險等の關係上從來一グラムにつき三圓七錢と內地買入値段に比し二錢方開きがあつたところ、今回日銀の買入値段の大幅引上げに伴ひ三圓四十八錢程度に引上げられるものと見られる

馬場藏相談

【東京電話】產金買上げ價格改訂實施に關し、馬場藏相は五日午後藏相官邸で左の如く語つた

今回の買入價格引上げは產金獎勵および金の密輸出防止が目的であつて、金の國內保有政策の强化をはかつたものである、從來二割のマージンを取つてゐたものが今回は滿洲國と同樣一割とし、全く兩國の金買入價格を統一したが日滿兩國の通貨が等價を維持してゐる今日、金の買入價格を同一にすることは當然だらう、買入價格引上げの信用相場に及ぼす影響は、買入價格そのものが既に一割の低位に置いてあるのだから今次影響無からうと思ふ、通貨政策から見れば金の保有量が增加することになれば通貨の信用は高められる譯で好影響を寄せるだらう、通貨膨脹はたいしたことはあるまい、產金額は今後相當增加するものと思ふ

深井總裁談

【東京電話】日銀の金買入値段引上げ改訂に關し深井日銀總裁は左の如く語る

今回產金買入値段の引上げを行つたが之には別にどれだけ引下げねばならぬとかいふ論據はない、併しながらこの引上げによつて▲買入價格が高まればそれだけ多く金が集まる譯であるから從來よりは金の蓄積保有高を多くすることになるであらう▲又產金獎勵にも效果があらう▲少くとも他に通貨膨脹を阻止させる程の變化が起らぬ限り通貨がそれだけ膨脹することは確かだ

などの效果をあげることが出來る、而して今度の方法によると滿洲國の金買入値段と同一になつた、同國のそれと同一にせんがため引上げを行つたものではなく結果に於て同一の形となつたのである、密接不可分の關係にある同國と我國とが從來金の買入値段が違つてゐたのでは種々の不便をかれなかつたのは當然である

更始一新は議會から
政黨出身閣僚と兩黨の代表が 政府との連絡方法につき協議

【東京電話】政民兩黨出身閣僚たる頼母木、小川、島田、前田四相並に民政黨の櫻內、小泉、永井、政友會の松野、安藤、東の十氏は五日午後二時より永田町首相官邸に會合を開き、今議會の重大性に鑑み政府と政黨の連絡方法につき協議の結果

一、時局は誠に重大であり國民として議會に期待するところは頗に大である、從つて我々は「更始一新は議會から」といふことを標語として今期議會を模範議會たらしむるやうに努力したい

二、政府提出の各案に對しては眞劍に審議して國民の期待に背かぬ樣にしなければならぬが、同時に各案の審議については出來るだけ勉强して之が通過を圖ること、これが爲め政民兩黨の院內總務中から二名の委員を入れて絕えず連絡の任に當らしむること

三、各種の委員會に於ては出來る限り時間の勵行をなすこと

を申合せたる後、更に「開院式當日優渥なる勅語を賜はり全員恐懼措く所を知らなかつたが、勅語に對し衆議院としては恐らくは謹んで奉答を何等かの形式にて表示する必要ありとて之が表示の形式方法につき懇談の結果各派にも相談の上適當なる措置をとり、衆議院全會一致の意思表示をなすことに意見一致し同五時散會した

“今後政民兩黨は根本的に協力”
政友代議士會に於て 松野幹事長言明す

【東京電話】政友會は五日午前九時半院內に總務會を開き政務調査會役員並に常任委員を決定し、直ちに代議士會を開いて右の結果を發表した後志賀代議士より

政民兩黨の關係について今後根本的に協調提携して行くのか、それとも唯單に個々の問題について隨時協調を保つて行くものであるか

と幹部の意向を質したるに對し、松野幹事長より

時局に鑑み政黨の信用と地位向上のため政民兩派は今後根本的に協力提携して議會政治の運用を圓滑ならしめる方針である

と述べると、志賀代議士より重ねて

兩派の提携を圖るため大懇親會を開いては如何

と提議したが、之れは何れ幹部に於て適當に考慮することゝし同十時半散會

けふの兩院【東京電話】

◇六日兩院 貴族院は午前十時本會議を開き首相の演說について寺內陸相より二・二六事件の報告あり、終つて抽籤質問に入り大正十二年法律第卅十六件の政府提出議案を上程、第一讀會を開く豫定である、本會議終了後豫算委員會を除く各常任委員會の正副委員長互選をなす

◇衆議院 六日午後一時本會議開會、首相、外相、藏相の演說後貴族院と同樣寺內陸相の二・二六事件に關する報告あり・終つて質問戰に入り小山松壽（民）濱田國松（政）勝正憲（民）堀切善兵衛（政）諸氏の質問がある筈

首相の施政方針演說

【東京電話】議會は六日を以ていよいよ本格的舞台に入り廣田首相は同日午前十時より開かれる貴族院本會議、午後一時より開かれる衆議院本會議に臨んで施政方針演說をなすことになつてゐるが、四日開院式に賜はりたる勅語には特に時局を深く御軫念あそばされ、誠に恐懼感激措く能はざるものがあり、貴衆兩院においても深く恐懼して勅語奉答文中に赤誠を披瀝、聖旨に副ひ奉らんことを誓つてゐるので、政府においてもこの聖旨を奉戴して奉體の誠を致すべく六日兩院における首相の施政方針演說中に左記の趣旨を挿入することに五日の閣議で決定した

第六十九回帝國議會開院の盛式に際し、優渥なる勅語を賜はりましたことは誠に恐懼感激に堪へない次第であります、今や內外極めて多事紀綱紀肅に容易ならぬ秋に際し、東京に事件の發生を見、畏くも宸襟を惱まし奉りましたことは誠に恐懼に堪へない次第であります畏くも陛下には『朝野和協文武一致力ヲ國運ノ進暢ニ效サムコトヲ期セヨ』と諭されたのであります、政府は渾心戮力聖旨を奉戴して一層奉公の誠を致す覺悟であります

得意と失意！
衆議院正副議長の橫顏
（時事解說）

「それや君大臣になることも出世の一つさ、しかし衆議院議長となることは、議員として最上の名譽だからね」

新たに衆議院議長となつた富田幸次郞氏は勳三等を輝かしながら早速議長室におさまつて、些か得意になりながら語つたものだ、はたから見れば、富田といへば古い富田だ、今更議長でもあるまいと思へる、御本人も本心はさう思つてゐるに違ひない、けれどもイザ議長におさまつて見れば、必ずしも悪い氣持ちではない、大臣になりそこねること數回、町田總裁以上の政界の古强者で、故濱口總裁などは、彼が手塩にかけて育てゝ來たといつても過言ではない、それ程大先老の双川宗匠だから本心は必ずしも不足に思つたつて、決してをかしくはないのである、けれどもさうはいはずに得意になつてゐるところ、さすがに古狸たる所以であらう

▼…▲

生國は土佐、本年六十五歲、學歷としては私立島陽學舍で政治學をきわめただけ、朝鮮に渡り、支那に流れて、いはゆる政治浪人の苦心を散々に嘗めた、後政界入りを決意し、故後藤工臣に見り土陽新聞の主筆となり、又現在の高知新聞を創設したりして、明治四十一年初めて代議士に打つて出た、爾來當選九回だ、第二次若槻內閣の末期に安達謙藏、久原房之助の諸氏と提携して、例の政民提携聯合一致內閣を提唱して、遂に安達と共に、民政黨を去らねばならなくなつたこともあるが、安達とは行を共にせず、直ちに民政黨に復歸して今日に至つてゐる、彼の唱へた擧國一致內閣は、一度は彼をして民政黨を去らしめるに至つたが、今日眞の擧國一致內閣の下に於いて衆議院議長の榮職に就くことは、彼不足だとは云へ、些か得意であるのも無理はあるまい「議會の向上は議長の責任だ、わが國の議會はこの際大いに刷新されねばならん時だ、大いにやらう」と抱負を語つてゐるが、願はくはその言ふ通り、議會の爲に、議會の努力せんことを望む

▼…▲

双川議長の得意に較べて、副議長になつた岡田忠彥氏は、またく浮る憂鬱な顏をして、ブリブリと憤慨してゐる「總裁の云ふことなら仕方がないぢやないか、僕は副議長候補を承諾したよ」と三十日の晩など、やけ酒をあふつた元氣で、憤懣の一端を洩らしてゐた

『斷つておくが、僕は決して副議長になるために運動なんかしたんぢやないよ、副議長になつたつて抱負も何もあるもんか、たゞ議長席で居眠りをしやせんかと、そればかりが心配だ』と語つたものだ、その言葉その態度に現れた不滿を見よ、何故か？外でもない、大正十三年縣知事から轉向して代議士に出て以來當選五回、一度も役人にありついた事のない彼が、いまさら副議長だ、彼にしてみれば、あんまり馬鹿にしすぎるではないかといふ肚だ、彼の望む所は、次の幹事長だつたのだ、聞へる所によれば、鳩山系の連中は同系中の岡田忠彥、安藤正純兩氏のうち、何れか一人を松野の次の幹事長たらしめんと工作してゐるが、安藤の方が岡田より評判がよくてこつちが幹事長候補となつた爲に岡田を先づ副議長に祭り込んでしまつたのだといふ、安藤が果して次の幹事長となるか否かも解らないので、この邊など の程度の眞實さがあるかは知らぬが、岡田自身は上述のやうに極めて不滿であることを記しておく（寫眞上は富田幸次郞氏、下は岡田忠彥氏）

蔣氏多年の希望たる 獨裁政權確立へ
支那の憲法草案完成 きのふ國民政府宣布

【上海五日電通】國民政府は過去三年間を費して各國の憲法を參考として百數十回に亘つて審議討論した結果、去る一日中華民國憲法草案を完成し五日國民政府より正式に宣布した、憲法草案は八章百四十八條よりなり特に注目すべきは總統を中華民國の元首とし、對外的に中華民國を代表し全國陸海軍を統率し、總統は行政會議の決議を經て緊急命令を發し得る權限が與へられてゐることで、右は蔣介石氏多年の希望たる獨裁政權の確立を見るものとされてゐる、該憲法草案は本年十一月十二日開催される國民大會に於て最終決定をなし憲法を發布する方針で、茲に支那が初めて立憲國家としての形態をとることになる譯であるが、それまでの期間に國民の意見を徵し修正意見があれば之を國民大會に建議せしめる意向を有してゐるが國民大會代表の選擧方法は數日中に正式發布の筈である（寫眞は蔣介石氏）

伊下院開く！
ムッソリーニ首相が 國家總動員を宣言

【ローマ四日同盟】イタリー下院は戰捷の昂奮裡に四日午後四時開會、議員四百餘名は絹地黑シャツのファシスト制服に威儀を正し、開院式に出席したムッソリーニ首相は午後四時五分モーニングの瀟洒な姿で議場、ファシスト熱歡の吹奏裡に完爾として着席した、頭チアイ伯は議會開會を宣言、遠征軍の赫々たる武勳を稱揚左の如く述べた

過去數ケ月エチオピア軍は國際聯盟始めアレンスト包圍工作、就中制裁案による精神的物質的の援助を受け頑强な抵抗を試みたが、忠勇果敢なるイタリー遠征軍は遂に飢餓と酷熱とを完全に克服し遂に徹底的勝利を納めるに至つた、全イタリー國民はファシストの精神的榮光につきムッソリーニ首相に謝意の謝辭と讚辭を呈し『我等の天才』を祝福せねばならぬ

次いでムッソリーニ首相は滿堂を集めて堂々國家總動員を宣言し次の如く述べた

全國民が一日千秋の思ひで待望してゐた植民地薦止工作は完了した、余はこゝに總動員令を宣布する

ムッソリーニ首相は國家總動員の時日を明示しなかつたが、遠征軍のアヂスアベバ入城と共に五日午後總動員令が決行されるとならう

在滿兵備充實案 完全に意見一致
關東軍の腹案に對し

【東京電話】板垣關東軍參謀長は充實に關し關東軍の腹案を提示して協議を續けてゐたが、原則に於て兩者の意見が完全に一致したので陸軍省は參謀本部と連絡して明年以降の豫算編成に着手し、一方に坂西第一課長は之が實現に對する關東軍としての準備をなすため參謀長會議に先立ち去る卅日入京以來參本部及び陸軍省に對し在滿兵備の謀長會議の終了を俟たず五日午後三時東京發朝鮮經由急遽歸任の途についた、而して右充實の骨子は次の如きものと察せられる

一、內地若干師團の滿洲移駐
一、在滿兵軍擴充
一、各種新鋭部隊の充實
一、以上の半永久的兵舍の建設
一、部隊配置の改正
一、一般裝備の積極的近代化
一、在滿諸部隊の常時制採用
一、交通々信網の充實、部隊設備の徹底的改善

大體以上の如く推測されるが、これらの大部分は明年度より五年乃至六年計畫を以て實施せられる筈で、從つて明年度の滿洲事件費は少くとも二億五六千萬圓（本年度は一億八千萬圓）程度と見られる、なほこれら實施の目的は

一、滿洲國を圍繞する諸勢力との實力均衡を圖り、之により國境紛爭の如き未然的事端の發生をなからしむ
一、萬一の際に於る關東軍の第一線的任務遂行の可能性を增大すると共に平時に於ける治安維持能力を增進せしむ
一、滿洲國の全部門にかける發達且つ急速なる發展の支柱としての威力能力を擴充する

の三點にあるものと信ぜられる

昭和十年度中 蘇聯側不法行爲
滿蘇滿蒙國境に於る

軍當局調査による昭和十年度中の滿、蘇、蒙國境に於ける蘇聯側の不法行爲は

▲東部國境 不法越境並に拉致暴行七十五件、航空侵犯十三件、計八十八件
▲北部國境 不法越境並に拉致暴行十八件、河川上不法行爲二件、航空侵犯二件、計廿二件
▲西部國境 國境線侵犯一件、不法越境並に拉致暴行六件、航空侵犯一件、計八件
▲滿蒙國境 國境線侵犯二件、不法越境並に拉致暴行九件、航空侵犯六件、計十八件

で實に百卅六件に達する不法行爲が行はれ、しかも最近益々增加の傾向を示してゐる

衆院各常任委員長決定

【東京電話】衆議院各常任委員會の委員長は五日本會議散會後互選の結果大々左の如く決定した

豫算委員長 川崎克（民）
決算委員長 立川太郎（政）
建議委員長 靑木雷三郎（政）
請願委員長 坂東幸太郎（民）
懲罰委員長 濱野徹太郎（民）

政民豫算委員

【東京電話】民政黨及政友會の豫算委員左の如し

（民政）委員長 川崎克 理事 清水留三郎、工藤鐵男、中亥歲男、篠原陸朗 委員 渡邊銳藏、平川松太郎、高松長三、松本忠雄、宮澤胤勇、手代木隆吉、松井郡治、森田敬一郎、櫻井兵五郎、古屋慶隆、中村三之丞、武富濟、桀安新九郎、野田文一郎、俵孫一、松田次郎、小山谷藏、眞鍋勝、勝正憲、漢那憲和、三好榮次郎

（政友）委員 胎中楠右衛門、中島知久平、助川啓四郎、山口忠五郎、高橋熊次郎、植原悅二郎、宮脇長吉、吉植庄亮、山本芳治、田尻生五、佐藤洋之助、大口喜六、原傳、八角三郎、紹田中、菅原傳、小林錡、芦田均、砂田重政、西村茂生、木村正義、永田良吉、東武

庶政一新決議案 國同提出に決定

【東京電話】國民同盟では五日午後一時より院內に代議士會を開催し「庶政一新に關する決議案」を提案するに決した、而して右決議案の內容は

一、行政機構の一新
一、稅制の刷新
一、敎育制度の一新
一、政黨革新

の四項を根幹とし、各派協調的態度を以て提案する方針である

豫算總會並分科會日取

【東京電話】衆議院各派豫算委員會理事は五日午後本會議終了後院內控室に參集、豫算總會並に分科會の日取について協議の結果左の如く決定した

一、豫算總會は八日より開會し八日より十二日まで總會を開いて質疑應答を重ねたる上十三日分科會に移し十五日各派の態度を決定し十六日午前總會を開いて討議、午後本會議に豫算案を上程
一、十七日日曜日の爲め十八日貴族院に送附する

民政黨連絡委員

【東京電話】本會議に於ける政民兩黨連絡委員として民政黨は小山邦太郎、靑木亮貫の兩院內總務が當ることになつた

米政府公使館撤棄を訓電す

【ワシントン四日同盟】ハル國務長官はアヂスアベバ市の治安維持全く紊れアメリカ公使館が重大危機に曝されるに至つた實情に鑑み、四日夜同公使館の撤收を決意し、アヂスアベバ駐剳公使エンガート氏に對し公使館を撤棄退去するやう訓令した

米補助艦代換計畫案 下院で審議阻止
太平洋岸航空根據地案も

【ワシントン四日同盟】四日米下院に於てヴィンソン氏は一億七千五百萬弗補助艦代換計畫案の即時審議を要求したが、勞働黨民主黨議員グアニエル氏の反對に依つて窒に全會一致の討議を見るに至らずして阻止された、また太平洋岸のトングポイントに海軍航空隊根據地を新設する案も民主黨議員アムステッド氏の反對で阻止された

對滿投資總額

【東京電話】廣田內閣の大陸政策施行決意は最近頗打ち狀態にあるわが對滿投資の動向に今後如何なる效果を齎すか一般に興味をもつて見られてゐるが、四日東京所發表による事件以來昭和十年までの四ケ年間における對滿投資總額及びその內容を見れば次の如く總計七億八千八百四十四萬四千圓の巨額に達してゐる、今後の對滿投資再活動に對し有力なる參考資料と見られてゐる（單位千圓）

▲昭和七年	
滿鐵株式拂込額	二五、〇〇〇
同社債純增加額	六九、四七五
同關係會社拂込額	二五〇
合計	九四、七二五
▲昭和八年	
滿洲國公債	三〇、〇〇〇
株式投資	一〇、五一七
社債投資	一三三、七八二
滿洲國內會社株式社債買渡	五、三三三
支店銀行會社	五、五〇六
合資合名會社	六三六
日本國債償還買渡	一九一
日本地方債社債株式買渡及償還	四、八七〇
計	二九〇、八二四
日本國債應募買入	一三
日本地方債社債株式募集及買入	五、七二七
在滿日本法人會社株式償還及買入	一六四、六二四
對滿投資回收額計	一七〇、三六六
差引純增加額	二二〇、四六一
▲昭和九年	
投資公債	一〇、〇〇〇
株式投資	五三、三六七
社債投資	一八八、七一八
滿洲國內會社株式社債買渡	五、一三九
支店銀行會社	四四、〇七六
合名合資會社	三八三
日本國債償還買渡	一二七
日本地方債株式買渡及償還	六、四六二
計	三〇八、二七二
國本國債應募買入	一四
日本地方債社債株式應募及買入	六、一八二
在滿日本法人會社々債株式償還及買入	三、一七八
對滿洲投資回收總計	九、三七四
差引純增加額	二九八、八九八
▲昭和十年	
株式關係純拂込高	四九、九九〇
社債純募集高	一五五、八八〇
北鐵讓渡國債	六〇、〇〇〇
不動產擔保貸付金	八、四九〇
計	二七四、三六〇
總計	七八八、四四四

殖產銀行債券發行條件決定

【東京電話】朝鮮殖產銀行は今回左記條件通り第百六十九回債券發行に決定し、滿鐵債に次いで早くも四分二厘債を出現することとなつた

一、總額 一千五百萬圓
一、利率 年四分二厘
一、發行價格 額面百圓に付き九十九圓五十錢
一、償還方法 昭和十四年六月十

貿協斡旋成績

朝鮮貿易協會の昭和十年度斡旋高は總額百三十三萬八千二百六十八圓にして工產品六十二萬七千五百八十四圓、水產品十六萬七千七百七十四圓、農產品五十四萬八千八百十四圓等がその主なるものであつた

本社見學

（五日）京畿道長湍公立普通學校訓導松島彥氏外生徒七十二名

人

◇嶋田吳鎭守府司令長官 平壤兵器廠視察中五日午後三時京城通過歸任
◇渡邊學務局長 五日平北より歸城
◇安武平南知事 五日入城
◇モドロン子爵（佛國ロータリー代表）神戸で開催の國際ロータリー第七十區第八年次大會出席中五日入城朝鮮ホテルへ
◇岸本府土地改良課長 五日內地へ
◇牟田口利彥氏（朝金聯合會總務部長）三日咸興及清州へ
◇本田秀夫氏（朝金聯合會技術部長）四日海州、平壤、新義州へ
◇矢鍋永三郎氏（朝金聯合會會長）四日午後十時五十分發にて全南光州へ
◇當野正志氏（大日本朝鮮酒造協會）挨拶の爲五日本社來訪

夕刊後の市況

大阪短期引跡
大新 七八圓八 不變
鐘新 一五一圓五 不變
日產 六九圓五 七安
新東 一三圓〇四 二高

横濱生糸後場引
當 七三四 先 七一一

實物後場 ▲日滿アルミ六圓五▲金剛山電鐵新二八圓三▲京電新二〇圓三▲朝鮮製鍊一一圓六▲鮮滿開拓八圓八▲大同電力新二〇圓九（出來高一二一〇）

東西南北

ハリウッドの配役事務所では世界にある人種なら、どんな人種でも注文あり次第スタヂオに差向け得ることを自慢にしてゐるが▲最近ある製作所から五百人ばかりチベット人が入用故差向けてほしいとの注文があり▲帳簿を繰つてみるとハリウッドにはチベット人は一人もゐない事を發見した▲エスキモーもハリウッドには極めて少く▲補給に苦しんでゐるが、普通の場合はアメリカン、インデアンで間に合はしてゐる▲ドイツでも、イタリーでも、支那でも集團結婚が近頃流行してゐるが▲ベルギーでもこの前イープルで集團結婚が行はれた▲國が小さいので人數も少くたつた四組だつたが▲それが皆兄弟姉妹だつたのでどんなものだいとイープル町民は鼻を高くしてゐる

投網と釣具
本年漁具の御用は是非網久へ
東京奧高級釣具類富に取揃へました
投網 四分目二尋 十圓 四分目二尋半 十三圓 五分目二尋 八圓 五分目二尋半 十二圓

(久)特製投網製造元 (久)日高級竿阪本テグス希賣元
京城南大門通三丁目 網久商店 電話本局六二五番 振替京城二一二〇六番

醫學博士 衣笠茂
衣笠產婦人科
京城南大門通四ノ六九（米倉町停留所斜向）電本②5912

各種信託 低利貸出 迅速有利
京城府南大門通一丁目十九番地
朝鮮信託株式會社
社長 谷多喜磨
支店所在地 群山、釜山、木浦、平壤、大邱
（營業案內贈呈）

京城府明治町二丁目（本町明治屋横より入）
中島病院 內科 小兒科
院主 中島貞信
入院隨意（隔離病室）
電話本局二七八番

銘酒 朝の花 アサノハナ

麻絲。綿撚絲。麻綿。ミシン絲
麻布。マニラロープ。絹紡細絲
【其他工業用麻綿絲各種】
帝國製麻株式會社製品
帝國製絲株式會社製品
末廣絹紡株式會社製品
朝鮮專屬販賣部
金愛國商行
京城府黃金町二丁目 電話本局（2）二九〇四番 振替京城五九九五番

正式 國旗
附屬品一切 製造卸商
大久保眞敏國旗部
京城黃金町三丁目 電話本局（2）二一四一番

創立明治參拾貳年
株式會社 朝鮮商業銀行
京城府南大門通二丁目
頭取 朴榮喆
專務取締役 堀正一
支店 京城南大門、同鍾路、同東大門、同本町一丁目、同本町四丁目、龍山、仁川、平壤、利川、清州、群山、全州、裡里、長興、康津、蘇盈、馬山、鎭海、釜山本町、同牧ノ島、同富平町、同榮町、南山、方魚津、元山、永興、咸興、端川、清津、羅南、會寧、沙里院、信川、新義州、定州、平壤、同東大門、鐵原、載寧
出張所

社説

チフス豫防

京畿道當局者が大馬力をかけて實施しつゝあるチフス豫防注射は近來われらの努力でありその徹底を期待して止まぬ。從來豫防藥の服用を奨勵し、これを配布するも服用するもの極めて少く、從つてその效果も思はしからず、昨年の如き全國出類なき多數患者を出したるに鑑み、今年は一人々々を強へて皆日を押すが如くに、注射實施を試みることになつたことは豫防策として效果的である。この豫防策は今年一年の成績を以て直ちにその實績となすについては無理があり、少くとも三四年の實施成績によつてこれを批判しなければならぬのであるが、この點大衆として十分その趣ら點を諒解し、當局と協力して數年間を繼續するの要がある。豫防藥でのもの、効果は專門家の多年の研究によりて疑ふの餘地がなく、大衆は安心して進んでこれが注射を實行して欲しいものである。

エ國皇帝亡命

エチオピア皇帝は遂に亡命の餘儀なきに至つた、背後に聯盟を恃ひつゝへ、世界各國民の同情を買ひつゝ孤軍奮闘、人事を盡して天命を待ち、事終にこゝに至る、同情無限、正義何處にありやを思はしめる。英國の正義は僅かに艦隊を出してエチオピア皇帝を亡命せしめたるのみ、さるにしても國際聯盟の無力無權威、事こゝに至つてなほ聯盟の存在を保持せんとする聯盟の中心勢力としての英佛の心事の那邊にあるかを疑はざるを得ぬ。世界は既に全く新らしき局面に對しつゝある。聯盟を主流とするヴエルサイユ條約は既に解消せるものと見られる。われらのヨーロッパを觀る眼は、ヴエルサイユ條約や國際聯盟によりて視界を消まれてはならぬ。エ國皇帝亡命とドイツ軍のラインランド進入とは相合して、われらに新ヨーロッパの動向について、全然基點を異にする立場から千里眼的強度の眼力を以て透視せざるべからざるの急務を痛感せしめる。

試驗制度

小學校中學校はもとより各學校何れも試驗制度に悩みつゝある今日、平生文相はその再檢討を行ひ、試驗制度そのもの、根本的改正その他について研究調査を進めんとしてゐるとのことであるが結構なことである。今日のわが國の教育を通觀する時、部分的にこれを見れば部分的に無數の缺陷があり、大局的にこれを見れば大局的にも缺陷が發見される。世人は平生文相の文教刷新に大なる期待をかけつゝあるが、かく部分的のことが次から次へと考へ出さるゝところを見る時、そこに或種の懸念が浮んで來る。今日の日本の教育制度は、制度全體として根本的檢討を要するものであり、大教育刷新を以てするにあらざれば、その改稱は不可能であると考へられる。今日平生文相に期待するところは教育専門家から提案される部分的修繕工作ではなく、教育全體に對する根本大綱の提案であらねばならぬと思ふ。

米人の觀た日本工藝品（完）

各縣試驗場の出品
安い許りで効用零
紐育展からの情報

▲石川縣工業試驗場出品

花瓶一個と五個米貨に換算して二弗四五と四弗二〇となる、こんな安物はあの大きさでは紐育市販では極の安物である、九谷工藝を代表したものとしては道德である、紐育の飛商のストツクの中にはもつと立派なものが澤山見られる

陶磁器の彫刻は相當あつたが何れも動いてゐず、歐米人の好みのこつを知つてゐない、そのどれもどこにもアッピールするところがない、唯値段の安いといふところで、京都の陶磁器試驗場出品物等は伯林の各官窯に對比して最も値段をとり得るのではないかと思はれる、灰皿類は需要がありさうで賣約の少なかつたのは、之等の値段では紐育の市場ではもつと氣のきいたものが多い、三つ足つきの出品もあるが漆器の組合と同じく安定を缺いて駄目である、また灰皿の中には蓋をつけたものもあるが、個々の用にはそんな必要はない、日本の夏座敷の風の強いことを考へてゐるものゝやうである

▲石川縣工業試驗場

染付木の葉飯焼付野菊横縦灰皿さして意匠の優れたものではないが一個四十錢兩弗七仙では安すぎる、銀焼付代にも當らないであらう但し値段が高ければこんなものは賣れない、この値段では一度需で染付けただけでよいもので無駄なことをしたものである、實際大量の注文が出たらどうするつもりであらうか

▲京都陶磁器試驗所

出品の手付木の葉形菓子器はよいが日本向きのサイズであつて、歐米向としてはもつと大きくするか、小さくすべきである

▲京都陶磁器試驗所のナイフ

フォーク類（白雲陶器）は長さ十二糎乃至十五糎で食卓左右にこんな長いものを二個まで置く場所がない、二、三賣れたが置物として色即ち白いものばかりである

▲佐賀石川京都岐阜等

洋酒器としてリキユールセットが各府縣から多く出品されたが賣れた品取のものが一番良い、のベリキュットなるものは歐自でもある歐米にはこんな組合せはない、これは日本向輸向きの組合として邦人の考へ出したものである

美は猛獸を制御する

騎手は聖林スター、エヴエリン・ヴエネーブル孃

陸軍の羊毛買上
價格一割增に決定
緬羊に景氣の春

雪害、冷害と生産條件に惠まれない東北、北海道、北陸地方に、唯一の恒久的現金收入源となり、その他、全國養蠶地農村經濟を有機化す緬羊の飼育に産毛販路の國家的保證を與へるものとして期待されてゐる、陸軍千住製絨所の十一年度羊毛買上價格は、この程、左記の如く、昨年より一割增に決定した

（洗上一斤に對する價格）

	メリノ種羊毛	雜種羊毛
一等	二圓四〇	一圓八〇
二等	二・〇〇	一・三〇
三等	一・七〇	一・六〇

右の如く、昨年までは五等級に區分したが、本年から三等級とし、等級及び歩留は陸軍側で査定し、等外羊毛は程度に應じて格下し、等外はその使用價値によつて價格を決定する、而して、持ち込及び運搬品引取に要する一切の費用は生産者の負擔、買上期間は四月から八月迄とし、この期間經過後は買上げるものは購買しないことがある、同等級標準は次の如く決定された

△メリノ羊毛　一等は纖度六六（番手）以上長さ二インチ半以上（梳毛用）二等纖度六〇―六四は長一吋半以上（梳毛用）六六以上は長一吋半以上（紡毛用）三等纖度六四―六〇長一吋半以上（紡毛用）及び、二、三等の品質を有し程度輕き缺點を含む、等外は短纖維のもの及び缺點羊毛或は毛質不良のもの

△雜種羊毛　一等纖度五六以上長三吋以上（梳毛用カムバック羊毛を含む）二等纖度五四―五六以上長二吋以上（梳毛用）纖度五六以上長一吋（紡毛用）三等纖度四六以上長三吋以上（梳毛用）纖度五〇―五四・長一吋以上（紡毛用）その他メリノと同様

獨逸が其の精銳を誇りとする蚤の艦隊

ポケット戰艦だとか、豆戰鬪艦とか云ふものを造り出して、ヴェルサイユ條約を避けたものを出してゐる獨逸では、此の種の新型の艦隊と云ふものを考へ出した。極めて小さいものであるから、モータートボートの様なもの、或はボートを動力化した艦艇のものである、相當勢力のあるものであるが、内部には二個の五百五十馬力のガソリン機關を裝置してあり、一時間二十五哩の速力を出し得るもので、場合によれば、四十哩の速力を出し、種々なる武器を裝備してゐるのであるが、其の裝備に對しては全然わかつてゐないので、英國では此の小型の艦隊に對して非常なる注意を拂ひつゝあると

海外の工藝嗜好
流行のない蘭領印度
豚犬の圖案化は嚴禁
色は綠黄茶赤等の混色

我國工藝雜貨の海外輸出振興には、可及的相手國の風習に通じ、仕向市場の嗜好に適するやう仕向すべきであるとの建前から、商工省では、海外各地の趣味嗜好の調査をなしてゐるが最近蘭領印度にかけるそれについて大體次の如き報告があつた

未開乃至半開民族は原色の青、赤等の様な單色を好む傾向があるとされてゐるが、半開民族の國においては、案外さうでない。一般の嗜好に投する特定色を指摘することは殆ど不可能事に屬すべきことであるが、強いてこれを求めるならば、緑、青、黄、茶、赤系統の何れも混色したものが好まれる傾向があると云へよう。なほ流行色の如きも季節的變化極めて乏しい常夏の國であるから、流行のきつかけとなるべき機會がない。但して部分的な而も緩漫な流行がないとは云へないが、全島を風靡するやうな強力且徹底な流行は殆どやり得ない

次は形態であるが、大衆の嗜好に投する特定の形態と稱するものはない。中部爪哇で生産されるナ一ク村への浮彫で極めて精巧なものもあるが、現在では所謂本邦の理想細工に匹敵すべき普通一般賃用圓形態を備へてゐる。またバリ一島の木彫をみても、古來は宗教的形態の教化を受けた神秘的彫刻の鑑賞すべきものが多々あつたが、當今は歐洲風彫刻の特味を取入れたものとなつた

次は模様であるが、商品に限らず最も多數日常見かける模様は唐草模様である、これは爪哇にかける代表的サロン或はジヨクジヤ・ソロ・ペカロンガン部族の製品に共通的に見受けられる所で唐草模様を基礎として鳥類を配し、一層効果的に考慮してゐるが、その他動物、植物、花卉類、風景一として可ならざるものはない。次に一九三四年中に蘭印工業所有權支所に登録された商標の間に最も多數使用されてゐる物象を擧げると次の如くである

▲動物――獅子、虎、象、駱駝、牛、鹿、蝶、猿、兎、猫、鼠、蝙蝠、鷲、鶴、鶏、白鳥、鳩、孔雀、蝶、蜻蛉、小鳥類、魚類、蛇

▲植物――果實類（主として熱帶産果實）草花類

▲風景　山水一般風景海と燈台

▲人物――ワヤン人形像、幼兒、裸體美人、スポーツ姿、肖像

▲器物其他――鐘、船舶、乳、鉤鐘、旗、劍、傘、帽子、斧、鉛筆、自轉車、星、太陽

これ等のものを單獨或は取合せて圖案化したもの多く、云ふまでもなく何れも住民にその習慣上不快を與へない種類のものである。これ等は住民の大部分に浸潤した回教によつて絶對的に嫌忌されてゐる動物で、これを圖案模様化することは禁物である、また文化の程度低い住民のことゝて男女に不拘文字を解するものはその半にも達しないから、文字を使用するとすれば比較的了解者の多いローマ字綴を以てしなければならない、數に對する觀念においては、奇數偶數の如何に拘らず全然好嫌なく且また歐米に於て嫌忌される十三日の數に對しても住民は何等迷信的風習をもつてゐない

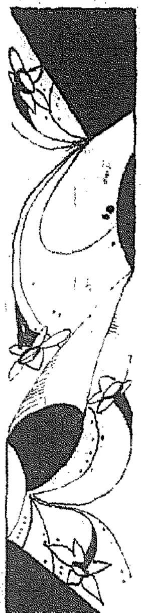

歐洲を旅して
―圖畫教育の視察を終へて―

岡登貞治

何か歐洲旅行の面白い話といふことであるが、仲々さう面白い話といふものはない。今度の旅行は昨夏ベルギーの首都ブラッセルで開かれた第七回國際美術教育會議に出席してかたがた中歐諸國をまはつて來たのであるが、第一回目の渡歐ではあり、物珍しく見物に歩けるといふよりも、極めてビジネスライクにまはつてきたわけだ。それに旅行の期間も短いし、昨年暮に歸つてきたまゝまだ頭の整理も十分してゐないありさまである

面白い話といへば、向ふに行く途中、シベリアを通つてある驛につくと、しきりに蓄音機など鳴らしてさわいでゐる、何だらうと驛つて訊くと、昨年、北鐵の讓渡交渉が成立して故國へ引きあげてゆく連中の歡迎なんださうだが、歡迎される人の顔がばかに憂鬱さうなので、これはまたどうしたのかと思つてゐると、何でも北鐵の譲渡と共に多額の手當をもらつたのが故國ソヴエートでは莫大な金額に換へられ、その金額で物を買ふと二倍の金額を拂はねばならぬと嫌しがつてゐるのだといふやうなことであつた

又、モスコーで一寸下車してある食堂で鶏卵を食つたら、これがばかにたかい。日本の金で一圓いくらもする、これは間違ひだらうと驛つてきゝかへしてみると、やつぱり間違つてないと説明され大いに恐縮をおぼえたこともあつた

しかし、かういふ赤毛布ばなしではきりがないと思ふので、美術教育者として、私があちらの人々と會つて得た感想の二三を紹介しておくことにしよう

昨夏の國際美術會議に出席するにあたつて、自分は如何にして日本を彼地に正しくしらしめるか――そのことを會議に列席すると同時に考へてゐた。それでいろ／＼考へた末に最も赤裸々な日本を紹介することがよいのではないかと考へどうせ美術畑のものであるから、わが國民の日常生活に關係のある美術品（繪畫、彫刻、諸工藝品）をたづさへて行くことにした

これが非常に彼らの氣に入つたらしい、といふのは、日本の古美術品やその他いろいろのものが彼地に紹介されてゐるわけであるが、それらは極めて高級なもので、國民の日常生活とは極めて縁遠いものである、從つてそれでは日本というものが理解できるやうで十分に理解出來ない、ところが、例へば私は友人の助力を得て日本人が日常身につけてゐる衣類雑貨を、附柄からいつて七百種位もつて行つたが、それを見た彼地の婦人たちは、日本人の着物の美しさに驚歎してゐるやうであつた

又、三月の節句にまつる雛壇と五月の節句に飾る飾鎧のやうなものをもつて行つたが、それを組み立てゝみせると、日本人の勇敢な容態、活動的な性格を知る半面に實にやさしい、いぢらしい心ゆかしさのあることを認めないではゐられないらしかつた

殊に、鎧甲の美しさを見た各國の代表たちは、その組織が全く日本人の國民生活とピッタリあつたところの、皇室中心主義の精神を指示したものとして驚いてゐるやうであつた。これでこそ、日本人は故國のために己を犠牲にすることもいとはない君臣一體の國柄で活動できるものだといふのである

こんな話をして行けば、面白い面白くないは別として限りないことであるが、今度の旅行で私が特に感じたことをいふと、今は世界各國が、自國の宣傳宣揚に大馬力をかけてゐる、どの國でも自己を宣揚して他を壓するといつたはげしい意欲的な意欲にもえてゐるやうだ、例へば、ブラッセルにおける英國の展覽會ではナチスのドイツ、ムッソリーニのイタリーでは、殆ど全部をファシスト團の宣傳に努めてゐて、擁護策といへば自國の製作品を見せるといつた感じを全く一變させてをつたが、このやうに自國を宣傳し、國威を海外に示さうとするのも、故あることであらう

私が日本における日常生活品を示して、彼らの日本及び日本人への理解に努めたことは勿論賞々たるものにはちがひなかつたが、それにしても今後、いかに日本を紹介しらしめるか、このことが大きな問題になつてくるのではないかそしてそれは、かなり急務となつてゐるのではないかと考へる

アナトオル・フランス

有名な愛國家で且政治家であつたルイ・バルトウの第三回會立は果して作者達の自國を愛する人々の期待を裏切らなかつた、この愛國家に死てたその時代の著名な作者達の書翰や長い手紙などがあつたアナトオル・フランス社自分の著書の々蹟々は濁けりゝに近いて次のやうに書いてゐる

『……親い友よ、あなたは半分しか讀まない本を賞めたりしてゐますね、思慮が足りませんぞ！ソフォクレスもいつてるぢやありませんか〃その人間が幸福であつたかどうかは死ぬまで見てからでないといへるものではない〃とね、さて僕は〃疵々は濁けり〃の第五章を訂正するために、この三日間一日に十時間づつ勉強したところです、ぢやさぞかし訂正の仕方が悪かつたらうなどといはれさうですが、一番悪いのは首振りのガンドックスが左身を斬つたことですそのためにテキストは今でも血だらけです』

四千五百人 赤ん坊取上げ

マルヴエニーヌのお醫者さんシエリイ先生は五十五年間に四千五百人の赤ん坊を取上げた、恐らく新記の最高レコード

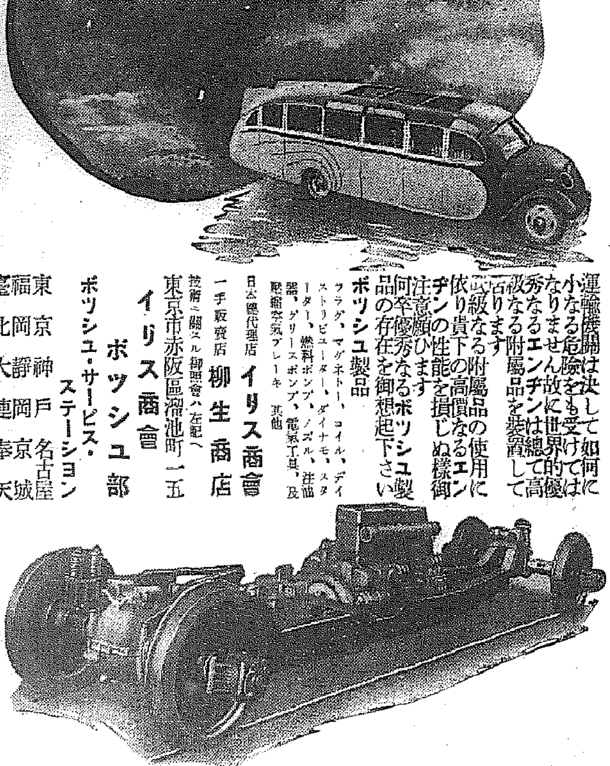

朝！ノーシン一服　それから会社へ

山ハ全剛　クスリハ山岸
京城府本町一丁目
合資會社　山岸天佑堂
電話本局　二〇一七二番　二〇一三四番
振替京城　二〇一三番
卸と小賣・通信販賣・毎月營業月報發行

朝鮮及滿洲

五月號（第三百四十二號）（一冊六十錢　半ヶ年三圓六十錢）

國家と社會と個人……東大教授文學博士　深作安文
北支の經濟的價値……朝鮮銀行調査課長　澁谷禮治
北支の外貌を描く……石川能美
亞細亞への新關門＝羅津……米W・H・チェムバリン
政界夜話……東京　虎の門隱士
太陽燈（紫外線）に就て……醫學博士　本田建義
京城醫專の展望……醫專　京城高等普通學校教諭　安藤乾幽
滿洲の河川……京城　苑南隱士
道元禪師……滿洲國土木課長　本間德雄
特別議會と軍部（我國を何う革新せんとするか）……社長　釋尾東邦
將に來らんとする朝鮮官海異動の噂に上る人々……東邦山人
新舊警務局長池田と田中……一記者
朝鮮野談を語る……中樞院參議　今村鞆
李栗谷雜感……木梨靖彦
活字に拾ふ……總督府編輯課　柳泉二
鮮展を守れ！……山田新一
ストラスブルグの印象……京城帝國大學教授　鈴木武雄
初夏の抉餘……總督府學務局　原田次郎
新版紅毛千夜一夜（五）……京城　竹中三吉
放送今昔譚……京城中央放送局　小野田琢之
京城府民の貧富調べ……本誌記者
朝鮮滿洲の財界と事業界
本年度の豫算より觀た各道及び各府……本誌記者
風聞駄語編輯室より
實話　密輸の女……春山秋夫

發行所　京城府蓮洞（西小門外）　朝鮮及滿洲社
電話光化門（3）一二〇八番　振替京城一三二一番

法人登記公告

殖産契設立名稱元年山殖産契事務所龍仁郡二東面華山里四六四番地目的法令ノ定ムル所ニ從ヒ隣保共助ノ精神ニ基キ契員ノ經濟ノ發達ヲ圖ル爲左記共同ノ事業ヲ爲ス一、生産品ノ販賣二、必需品ノ購買三、共同施設四、産業ノ指導五、共濟事業地區龍仁郡二東面華山里元年山洞區スル金融組合ノ名稱龍仁金融組合設立認可ノ年月日昭和拾壹年參月貳拾七日主事及副主事ノ氏名住所主事龍仁郡二東面華山里四六四番地姜大馨副主事龍仁郡二東面華山里四五番地趙萬吉

殖産契設立名稱城門殖産契事務所龍仁郡蒲谷面英門里拾六番地目的法令ノ定ムル所ニ從ヒ隣保共助ノ精神ニ基キ契員ノ經濟ノ發達ヲ圖ル爲左記共同ノ事業ヲ爲ス一、生産品ノ販賣二、必需品ノ購買三、共同施設四、産業ノ指導五、共濟事業地區龍仁郡蒲谷面英門里城門部落區スル金融組合ノ名稱龍仁金融組合設立認可ノ年月日昭和拾壹年參月貳拾七日主事及副主事ノ氏名住所主事龍仁郡蒲谷面英門里六番地宋元燮副主事龍仁郡蒲谷面英門里拾番地金重演

殖産契設立名稱金輪殖産契事務所龍仁郡器興面上葛里九番地目的法令ノ定ムル所ニ從ヒ隣保共助ノ精神ニ基キ契員ノ經濟ノ發達ヲ圖ル爲左記共同ノ事業ヲ爲ス一、生産品ノ販賣二、必需品ノ購買三、共同施設四、産業ノ指導五、共濟事業地區龍仁郡器興面上葛里區スル金融組合ノ名稱新葛金融組合設立認可ノ年月日昭和拾壹年參月拾日主事及副主事ノ氏名住所主事龍仁郡器興面上葛里[illegible]副主事龍仁郡器興面[illegible]

殖産契設立名稱亭里殖産契事務所龍仁郡駒城面亭里[illegible]番地目的法令ノ定ムル所ニ從ヒ隣保共助ノ精神ニ基キ契員ノ經濟ノ發達ヲ圖ル爲左記共同ノ事業ヲ爲ス一、生産品ノ販賣二、必需品ノ購買三、共同施設四、産業ノ指導五、共濟事業地區龍仁郡駒城面亭里泥峴洞區スル金融組合ノ名稱[illegible]金融組合設立認可ノ年月日昭和拾壹年參月[illegible]日主事及副主事ノ氏名住所主事[illegible]

右昭和拾壹年四月拾五日登記

京城地方法院金良場出張所

朝鮮郵船定期出帆

乘客貨物低廉船中食事付　△印船客御斷リ

東京行　門司、神戸、大阪、名古屋、清水、橫濱、東京

△江原丸　五月五日
佐賀丸　五月六日

大阪行　下關、神戸、大阪

大連丸　五月七日
慶州丸　月　日
浪江丸　五月十日

鹿兒島行　博多、長崎、鹿兒島、三角行

櫻島丸　五月十日
錦江丸　月　日

大連直行

錦江丸　月　日
櫻島丸　月　日

上海行　釜山、青島、上海

平安丸　五月四日
釜山丸　五月十五日

青島行　芝罘、大連、青島

會寧丸　五月十日

臺灣行　釜山、大連、基隆、高雄

岩手丸　五月廿一日
岐阜丸　五月三日

近海郵船仁川出帆

沿岸航路出帆

海州行　鳳凰丸　毎日出帆
仙亭行　毎日出帆
沿岸船　臨時出帆
浦富港、九陽島、白石浦臨時寄港
第一朝運丸　長谷川丸
延坪島臨時出帆
延江行　毎月十回往復
朝鮮郵船株式會社代理店
日本郵船株式會社代理店
近海郵船大連汽船株式會社代理店

朝鮮運送株式會社仁川支店回漕部
電話代表番號一〇〇四番

大阪商船出帆

●阪神行（船客御斷）
五月八日　第三大寶丸　群山、釜山寄港
五月九日　第三朝丸　群山、釜山寄港
●京濱行
五月九日　昭光丸
●鎭南浦、安東行
四月廿七日　江蘇丸　鎭南浦止
●海州行
五月二日　關東丸

南洋、南北米、濠洲、阿州、歐洲、支那、内地各港及滿洲、北海道、樺太、浦潮、等各地行接續通シ貨物取扱致候

大阪商船株式會社仁川代理店
株式會社　慶田組
電話　四・三番　二一番（荷出）　九八四番（入荷）　二一〇番（荷扱）　七三番・二七八番（現場）

北鮮東滿版

故安藤警部署葬

明川で嚴かに執行

【羅南】咸北明川警察署長故安藤警部の遺骨は三日午前十時五十五分八千代未亡人、令弟御手洗警部補、遺兒その他に護られ、下飯坂警察部長はじめ各方面多數の見送りの裡に羅南驛發、明川へ向つた、なほ明川における署葬は四日午後一時から盛大に行はれ、任婿僅かに四ヶ月に過ぎなかつたが各方面から故人の徳を慕つて會葬するもの多く、洞觀に新たにして顧地空前の盛儀を滞りなく終つた

われ等の主張

咸中線と興南港　期成會への希望

咸中鐵道と興南商港實現を目指す咸南中部即ち咸興、興南、西湖、雲南を連衡した市民大會は文字通り立錐の餘地なき盛況裡に終始した當夜臨場したいはゆるその筋の人でさへ「新しい劇場だから潰れる懸念はないから定員に拘らず入場させた、一部の出入はあつたが確に千人を超えたであらう」

といふ盛況である

↓

咸南中部の景氣はいはずもがな水電景氣であり野口景氣である、港を持たず鐵道を持たぬ都市に永遠恒常の景氣が育まれようとは誰しも考へない而も地上地下無限の資源を保有し動力無限の咸南中部に要所要路の要塞以外に煩らしき物を見受けぬ事實がどんなに咸南中部人を切齒させることか『われに港を與へよ、われに鐵道を惠め』の聲に大同團結する譲に

必至必成の成行である

↓

だが然し期成會幹部に一言したきは『大衆心理の設計になほ一段の工夫を凝せ』の希望である市民大會を建築大會と誤認したり幹部中心の行動のみに眈つてゐては折柄合流協調の熱意を高潮してゐる大衆が自然に諸公を離れて行く、事態は最早是非の論議でなく如何にすれば實現し得るかの方法論を選ぶだけだ、大衆と共に起ち大衆と共に動き大衆と共に奮鬪するところまで陣容を擴充強化することが必要でありこれがためには期成會をして咸南中部全住民の期成會たらしむることが何より肝腎だ（咸興支局一記者）

時代遅れの建築は　一切罷りならぬ

明朗な新興都市をめざして　會寧署のお達し

【會寧】市街美を傷じたい、防火壁のないやうな時代後れの家屋の建築は斷然不許可の方針をとり積極的に愈よ大都市建設に進むことになつた――躍進第二年を迎へた會寧は近く軍部の颯爽とした新官舍街が出現するほか、市内でも商店、事務所、旅館等が解氷後一齊に改築や新、増築にかゝり、殆ど連日大小の建築出願があつて建築界は目覺ましい勢ひで新陳代謝が行はれてゐるが、會寧署では大會寧建設工作の第一歩として先づ表通りや目拔きの場所に建築する家屋は出來るだけ美觀を失はぬこと、火災に備へて煉瓦、コンクリート塗喰塗、トタン張などで防火壁を設けることを制定、これに反したものは遠慮なく不許可とすることになつた

開城府議の視察

【開城】府會議員の鮮滿視察團第二班は五日朝出發日程は平壤、新義州、奉天、新京、大連等を視察して十五日歸開の豫定

延吉國婦總會

【延吉】國防婦人會分會では去る三日午後一時から小學校講堂で春季總會を開催、田中分會長初め會員、來賓多數が參列した

海軍記念日　咸興の催し

【咸興】羅南鎭海要港部司令長官が旗艦三笠の艦橋高く皇國の興廢をこの一戰にかけたZ旗の傳達を想ふ海軍記念日に際し郷軍咸興分會では同日府内公私立各學校生徒兒童約一萬名に「皇國の興廢この一戰にあり各員一層奮勵努力せよ」と染め拔いたZ旗章を頒ち非常時海軍意識の高潮を圖ると共に從軍老戰士の追憶座談會を開催する筈で計畫中

刀劍を密輸しては　ボロイ内職稼ぎ

教職の身分忘れ殆んど專業化　安東某教諭の非行

【新義州】吏道廳正の叫ばれてゐる折柄奇怪にも教職にある身分を忘れ内職に熱中し社會の指彈を浴びてゐるものがある――安東縣中學校教諭有竹則夫氏＝假名＝は滿洲事變以來刀劍愛好者の増加に乘じ一儲けすべく、修學旅行や冬夏休暇を利用し學校職員たる地位を利用して鐵道バスを濫用し屢々刀劍仕入れのために來神、四國九州方面に旅行して多數の刀劍を三年間に亘り購入し、これを安東縣官舍（自宅）に密輸入の上自ら未熟なる研磨加工を施して、安東新義州の知名の士を歴訪し、約四五割の暴利を占め殆ど專業的にやつてゐるため刀劍研磨を正業とする某二店は大なる脅威を蒙り、遂に先月倒産し店舗閉鎖の悲境に泣いてゐる

捗らぬ埠頭の荷役に　切齒扼腕の無念さ

この狂奔雜沓や貿易額から見て　第二期築港擴張は急務

してをり、第二期築港擴張は焦眉の急に迫られてゐる、以下數字を拾つてみると四月中貿易高（括弧内前年同期、單位千圓）

◇外國貿易▲輸出二六一（二七二）▲輸入一、一二四（九七八）▲計一、三八五（一、二五〇）
◇内國貿易▲移出八、三五五（五一六八）▲移入六、七五八（四七九九）▲計一五、一一三（九九六五）◇總計一六、四九八（一一、二一五）▲累計二四、一二〇（三九、一一一）

一月以降の流氷禍により累計において昨年より一千五百萬圓の減となつてゐるが、四月中合計一千六百萬圓は昨年同月に比し實に五百萬圓の増加である、この數字は開港以來の最高記録であつた昨年十二月の一千九百萬圓には及ばないが、しかしこれは品物の種類により、金高のみをもつて一律に推測ることが出來ない點もあり、本年四月の貿易は恐らく現在の築港設備が消化する荷役能力の最高に近いものであつた、もし現在以上の設備が出來てをれば四月中貿易は優に三千萬圓を突破し得たであらうとみられてゐる

この沖合待　時間を見よ

四月中の入港船總數は實に七十一艘に達し、現在東西兩埠頭繫船能力五艘に對し碇泊船は最高十九艘最少十艘といふ數字を示し、廿日までの統計をみると入港船四十七艘のうち沖待ちのうへ入港したもの二十艘、沖待總延時間一千四百六十時間（一艘平均七十三時間）であつて百五十三時間の沖待を最高に ▲一五〇時間以上二艘▲一三〇同二艘▲一二〇同一艘▲八〇同一艘▲七〇同五艘▲六〇同二艘▲四〇同二艘▲三〇時間以下五艘となつてゐる

◇約束された飛躍◇　港都の凄まじき殷賑

まづ荷置場擴張

焦眉の急語る竹村稅關支署長

【城津】四月の城津港は馬車、人夫を總動員し揚荷に、積込みに全能力を發揮したが米の山と相次ぐ雜貨肥料等の入荷は現在の埠頭設備では到底捌き得ず、昨年第二期竣工以前のあの雜沓を再現し埠頭は全く殺人的混雜を呈しつゝあり、第二期築港擴張に迫られてゐることは以上の數字に徴しても明かであるが、果して第二期築港を何れに選適すべきかを先づその道の權威者に依頼し將來百年の大計を樹立すべき擴張を建てるべしとの輿論が擡頭しつゝあり、商工會議所の飛躍を一般に望んでゐる、竹村稅關支署長は語る

二期築港の必要は無論急を要しますが、先づ差當り荷置場の擴張が必要です、これが出來てゐれば四月の貿易はやすく／＼と二千萬圓を突破してゐたでせう

荷捌き支障

廻船も注文叶はぬ　明賀丸ナ理事の談

【城津】丸ナ穀物協會明賀理事は語る

五月上半月の豫定、積荷方面行米國係の配船三萬トンを要求してゐるが、現在のやうな狀態では船を廻しても結局滯船時間が長くなるだけであるからとの理由で僅か五千トンしか配船してくれません、荷捌きに非常に支障を來してをります

漣川消防組と水防團　春季演習擧行

【漣川】消防組並に水防團では去る三日午前七時半警察署の合圖に小學校々庭に集合、官民有志多數參列の下に春季演習を盛大に擧行した、この日萬來好晴に恵まれ綿密なる演習日程で先づ旭村署長の服装檢閲、點檢、喞筒ポンプ操法及び分列式を終り更に漣川河畔で放水演習を行ひ、署長の訓示講評があつて午後一時終了、前谷洞山で來賓組員の慰勞宴會を催した

第廿六驅逐隊　來る十一日　清津に入港

【清津】鎭海要港部所屬第二十六驅逐隊の樅、柿、蓮三艦は司令高橋中佐引率の下に十一日午後七時清津に入港し翌十二日午後五時拔錨、元山に向ふことゝなつた、投錨中は艦内拜觀を許し講演や映寫會等も催す筈である

會寧工兵隊　記念祭

【會寧】軍都の春を賑はす工兵第十九大隊の第二十回記念祭は十日華々しく擧行される、先づ午前十時から祭典が行はれ分列式、模擬戰を展開、午後は數々の餘興があるが今年は特に餘興中に奉納武術大會が加へられ軍民の猛者が武技を競ふことになつてゐるので當日は例年にない盛況を豫想されてゐる

ホームスパン會社　會寧に出現か

京城の某資本家進出の計畫　地元では實現待望

【會寧】郡當局が獎勵してゐるホームスパンの好評に着目しこれを民間事業として積極的に經營してはとの意見が漸次有力化し注目を惹いてゐる折柄、事業が採算的に頗る有望であることを見極めた京城の某大資本家が進出計畫を抱き具體的な調査のため近く來寧すると傳へられ話題を賑はせてゐる、資本家は株式組織のホームスパン會社を設立し工場を會寧に置き營業所を會寧若くは京城に設けて鮮内を始め内地、滿洲方面へ製品を賣り込む計畫の模樣であるが地元でも投資の希望者があり若し實現するとなれば地方經濟上から見て適切な新事業であるとして歡迎されてゐる

惠新自動車　共興に讓渡

共興社長方義錫氏　圓滿に交渉を纏む

【惠山鎭】惠山には共興、惠新の二自動車會社があつて新路線の獲得に兩社はいつも熾烈な競爭を續けてゐたが今回共興社長方義錫氏が來惠し惠新側と折衝の結果、惠新では一切を共興へ讓渡することに決定、去る卅日調印を終り、二日方義錫氏は官民八十餘名を三笠食堂に招待、これが披露宴を張つた

合併を喜ぶ　金支配人談

共興自動車會社長方義錫氏は二日午後七時から三笠食堂に九十餘名の官民を招き惠新會社の讓渡成立に對する披露宴を張つたが共興の金支配人は左の如く語つた

惠新との合併は當局の慫慂でもあり地元各位の御援助により從來の行がかりを捨て一氣に實現した次第ですが國境路線の開發上誠に喜ばしいことゝ思ひます 惠新は從來利益も少なかつたやうで輸送上大量と小量では一輛で少くとも五百圓以上の差があり揮發油にしてもその通りです惠新は木材關係者で組織されてゐた會社ですからその點を十二分に考慮に入れて從來以上に奉仕する考です

因に方社長以下四氏は四日新巻坂五日平北各地で披露し八、九日頃歸北の豫定

人氣を攫つた　ホームスパン孃

日滿博からの快報　會寧郡當局大喜び

【會寧】郡から特派されたホームスパン孃達は一日から日滿博で實演を開始したが珍しいのと巧妙な實演の手並に館内の人氣を殆ど獨占してゐるとの快報が郡廳に入り郡當局では大喜びである

長德炭鑛　半年振りで炭層に到達

【雄基】銀和鑛業所で經營する鏡城の長德炭鑛は昨年十月以來六十餘萬圓の巨資を投じて探炭準備中であつたが豆滿江に近いため地下水の湧出に妨げられて工事捗らず、出炭を促してなほ炭層に到達しなかつたところ去る二十九日恰も天長の佳節に地下百七十尺を掘下げた箇所で漸く優秀な炭層に突當り二百餘名の從業員は一齊に歡聲をあげた、因に同坑の石炭は品質全鮮一といはれてゐる、なほこの快報に内地旅行中であつた銀和鑛業社長中村直三郎氏は直ちに歸任した

浮かれるは禁物

漁民は他道業者に負けるな　河西技師の歸任談

【咸興】道内初度視察を了へこの程歸任した河西水産技師の歸任談

東海岸を一通り見てきたが本道の海岸線は屈曲が少いため漁船の繫留施設に乏しく到るところでこれが設置の陳情を聽かされた、これは小漁業者にとつては最も必要な施設の一でありこの設備がないために往々にして海難に遭遇し人命を失ふ場合が多い、今後出來るだけこの方面にも意を注ぎたいと考へてゐる、本道の水産業は近年著しく發展し、年々相當の漁獲高をあげてゐるがどうも先進道の漁業者に比較して今なほ起ち遲れの憾があり割合に地元業者の實入りは少いのではないかと思はれる、折角無限の寶庫をひかへながら甘い汁は他道の業者に吸はれるとあつては餘程發奮せねばならぬと思ふ、これがためには漁船改造、漁具の整備、漁撈法改善等を圖らねばならない、なほ最近東海岸は農民までがいわし熱に浮かされてゐるが河童が陸に上つて用をなさぬと同樣農の者は陸で働き海のことは漁師に委せて各々の業に精進すべきで一攫千金を夢見て進出が絶えて來たことは寒心の至りである、勤儉貯蓄、餘剩勞力の活用などによつて農漁家經濟を堅實にしなければならない

城鐵管内　遊覽地　汽車賃割引

【城津】鐵道事務所ではさきに管内ハイキングコースの調査紹介につとめてゐたがいよ／＼シーズンを迎へて六月三十日まで二ヶ月間惠山線甑大洞、並に往德山、會文海蒲の三地行汽車賃の特定割引（管内主要驛からそれ／＼二割引）を開始したなほこれが宣傳紹介のため近く在城新聞通信關係を招き右各コースを行脚する豫定である

蹴られた上に轢かる　人妻重傷負ふ

【咸興】北青郡新昌面尹個鳳妻李竹倫（三〇）は三日午前十一時十五分頃新昌邑道通行中、群馬と共興株式會社乘合自動車咸南第一〇二一號運轉手李雨均（三二）＝との間を通り拔けんとして右の馬に蹴られ自動車の下敷となり全治六週間の重傷を受けた

開城教育會々議

【開城】四日午後三時から府會議室で府教育評議員會を開催し十一年度豫算、十年度決算、報告その他を原案通り可決した

反物を萬引しては　豪勢な大盡遊び

羅南の質屋から足がつき　會寧の大工捕はる

【羅南】散策日和の續くこの頃羅南では、白晝の日中に空巣ねらひのため方々でしてやられてゐる――羅南署では躍起となつて檢擧に努めてゐるが、はからずもこの檢擧網に相當大物らしいのが引つ掛つた、すなはち空巣ねらひの端緒を得るため市内の質店を調査してゐる間に生駒町木田質店で四月十二日諸貨業形彩紙のものだと稱してセル十反を入質、三十五圓借り、同月十九日にはセル二反とセル袴一着を同店に持參、遊廓三七十樓丸の傭人と稱して八圓で入質、二十五日セル三反と銘紗の兵兒帶一本を入質しやうとしたが同店に怪まれて拒絶された事實を知つた羅南署員は次第に探訪の糸を手繰ると同人は會寧邑南門外三山田理髪店方に同居してゐる川端留松（三〇）といふ大工、遊びは好きだが働くのがいやだといふやくざ者で今年一月から四月までに前記三七十樓に十數回登樓し、百數十圓を費消し、取調べに際しては、四月十日午後三時頃會寧驛から羅南へ向ふ列車で輸城驛の乘換への時、客車の網棚に旅客の置き忘れた反物の包み二つを盗んで羅南に到り驛に一時預けして十一日これを受取つて入質したものと自供してゐたが、驛で取調べると一時預りした事實がないので更に糺明の結果二日の午後になつて、同人の本籍は大阪市天王寺區廣東平野町八丁目で四月十日午後一時頃會寧邑本町間島貿易商會に買物を裝つて店舗に入り、店員の隙を窺つて陳列してあつたセル三反を窃取しこれを邑内水道配水池裏山に隱匿して置き、同日午後六時頃再び會社に到り、前と同樣セル三反とセル袴一着および銘紗の兵兒帶一本を盗み出し、さきに隱して置いたセル三反と一緒に風呂敷包みにして會寧驛に一時預けとし翌十一日午後一時頃更に同地本町水本吳服店でセル三反を萬引きし、同日午後六時頃にも再び同店でセル三反を盗み十二日朝、會寧驛で預けた品物を受取り羅南へ向ひ、同日午後五時頃羅南で前記木田質店にセル十反を三十五圓で、十九日午後五時頃セル二反とセル袴を八圓で入質、二十五日には午後一時頃羅南本町水本吳服店から銘紗一反を窃取、更に三時頃同町金澤吳服店でセル四反を盗み、夕方初瀬町質屋店で初瀬町川崎儀三と稱してセル二反を八圓で入質二十六日午後六時頃殘りの品をもつて同店から十五圓借りたと自供するに至つたが餘罪多數ある見込みで引續き取調べ中

多獅島の諸施設は　急速實行が肝要

滿洲進出は儲け仕事でない　足立王子製紙專務の視察談

【新義州】來新中の王子製紙會社專務足立正氏は多獅島の視察後左の如く語る

多獅島に着いた時は丁度干潮時だつたので水脈の工合をはつきり知ることが出來たが實にいゝ港であることを知つたと同時に速かに築港計畫の完成することを望ましく思つた、冬は鴨綠江の結氷により夏は强風のためジャンク等による安東への荷揚は不便であるので陸を頼る外はないが、當地方は自動車賃金が高いといふから多獅島鐵道の建設は必要であり、事業の前途は有望であると思ふ、安東六郷製紙の王子製紙への合併は實質においては既に行はれてゐるが諸般の手續上形式をも整へるやうになるのは尚二、三ケ月先になるであらう、滿洲でのパルプ製造は人は大變儲かるやうに考へてゐるが、決してさうではない、故に吾が王子製紙が滿洲へ乘り出してゐるのも半ば國家的見地からの犧牲精神に基いてゐるものであることを承知して戴きたいのである

清津の土木課長　下津氏發令

【清津】新設の清津府土木課の初代課長となる下津美行氏に對し一日附で左の如く發令された、同氏は五日着任の豫定である

清津府技師を命ず　下津美行

延吉農林學校　開校式擧行

【延吉】間島省立延吉農林學校の開校式並に第一回入學式は去る一日午前十一時半から同校講堂で蔡省長、松下總務廳長初め來賓多數參列の下に擧行、午後一時から引續き開校祝賀宴を張つた

咸境線に　轢死體　身許は不明

【咸興】去る二日午後零時二十分咸興驛着第三十二列車乘務員が機關車の點檢の際機關車に附着してゐるのを發見したので早速調べたところ咸南興上、咸興間に轢死體を認めたが身許その他不明

慶源の學議野宴

【慶源】學校組合では基本財產造成のため大正十三年以來南山一帶の林野貸附を受け、兒童や學校組合議員さんの手で六萬本の植樹を今年で完了し、今や全山緑に包まれてゐるが議員さんたちは今月で任期滿了となるので去る一日最後の手入をかねて別れの野宴を同林野で催した

橋本洋行披露宴

【雄基】小樽市より進出した橋本洋行では今般國際運輸雄基支店の一切木材に關する海陸荷役及作業一切を引繼けることになり去る二日田川仁川稅關支署長を初め木材業者數十名を料亭方松に招き、小樽本店より吉川營業課長が臨席してこれが披露宴を張つた

咸興定平間　マラソン

【咸興】咸興體育會では九日午後一時から咸興定平間往復二十六哩四分の一の第一回北鮮マラソン大會を開く、申込八日正午まで

咸興のさくら　忽ち滿開となり　觀櫻宴連日賑ふ

【咸興】花信遲々たりし咸興にも三日の日曜から漸く開花しきり、大神宮、配水池、驛隊と遲ればせの一番乘を急ぐかの咲くと眞盛りである、府では三日府議、四日新聞關係、五日警察幹部、六日町内總代を何れも午後六時から配水池に招待して觀櫻宴を催した

來源青年部　表彰披露宴

【北原】去る四月二十九日天長節當日道警察部長から表彰された來源面來源里青年部では去る三日午後一時から同事務所前庭で盛大な披露宴を張つた

おめでた

【咸興】咸南道廳産業課勤務長岡憲士氏と三湖郵便所長令孃野中ユキ子孃は三日咸興神社大前で結婚式擧行同夜南海グリルで披露の盛宴を張つた

人の動き

▲白井憲一氏（國際運輸清津支店）一日羅津視察即日清津へ
▲野本謙治氏（滿鐵羅津建設事務所庶務長）來日本各港視察のため二十九日嘉義丸で出發、三週間の豫定
▲柳商器氏（羅津商工會長）歸省中のところ七日歸羅

嶋谷汽船出帆

元山出帆　代理店　朝鮮運送支店　電話三〇番
内地寄港地　伏木直行、新潟、酒田、船川、青森、函館、小樽　五月十五日
◇各船共最新式優秀貨客船ニシテ設備完全ナリ
案内書送呈　本社及代理店ヘ御申越アリ次第各航路案内書御送リ致シマス
神戸市神戸區明石町　嶋谷汽船株式會社

朝鮮總督府命令航路　朝鮮北海道大連線
×印ハ樺太行
大連直行（三等七圓）
仁川出帆代理店日鮮海運株式會社　電話九〇番
日本海丸　五月廿二日
朝海丸　四月廿九日
天海丸　五月六日
裏日本、北海道、樺太行
×印ハ樺太行（各地急行）
娛樂施設完備ス
切符發賣所四國記名代理店並各地ジャパンツーリストビューロー
鎭南浦出帆代理店日鮮海運出張所　電話五三九番
日本海丸　五月廿七日
朝海丸　五月四日
×天海丸　五月十一日
仁川出帆代理店日鮮海運株式會社　電話五〇番
日本海丸　五月廿九日
×明石丸　四月廿九日
朝海丸　五月六日
天海丸　五月十三日
群山出帆代理店　群山海運會社　電話一四番
天海丸　五月十四日
明石丸　四月三十日
木浦出帆代理店　鮮海運出張所　電話八四番
天海丸　五月十五日
明石丸　五月一日
釜山出帆代理店　澤山兄弟商會　電話四〇〇八番
日本海丸　五月廿一日
×明石丸　五月二日
朝海丸　五月八日
天海丸　五月十六日
浦項出帆代理店　浦項運輸會社　電話一三番
天海丸　五月十七日
明石丸　五月三日
内地寄港地　境、宮津、舞鶴、新舞鶴、敦賀、伏木、船川、函館、小樽、大泊
各驛命令航路　北海道―北鮮線
長成丸　定期
北陸、北海道行
雄基出帆　代理店　國際運輸支店　電話二七番
五月十日
羅津出帆　代理店　國際運輸支店　電話
五月十日
清津出帆　代理店　國際運輸支店　電話一八番
五月十一日
城津出帆　代理店　北鮮商船組　電話一三番
五月十一日
西湖津出帆　代理店　富田商會　電話二八番
五月十二日
五月十三日

仁川汽船廣告
海州線　直航　隔日出帆　黃海線各驛ト船車連帶貨物取扱
長淵線　毎月五回出帆　寄港地＝龍湖島、蘇江、夢金浦、大青島
仙峯線　隔日出帆　寄港地＝九味浦、吾叉浦、南川津
喬桐線　隔日出帆　寄港地＝喬桐、甑山、鎭江
德積線　隔日出帆　寄港地＝靈興、德積島、大阜島
靈興線　毎月二十回出帆　寄港地＝靈興島、大阜島、仙水、乾坪
延坪線　寄港地＝延坪島、仙水
白石浦線（忠南牙山郡）毎月六回出帆
此ノ外ニ沿岸各方面行貨物取扱
仁川府港町一丁目　仁川汽船株式會社　電話　五一番（營業係）　一四〇番（運送係）

朝鮮汽船出帆廣告
釜山出帆
馬山行（急行）毎日　午前九時半
統營行（急行）毎日　午後八時半
麗水行（急行）毎日　午前十時一回　午後八時二回
木浦行　各港寄港　毎日午後一時
元山行　隔日午前五時出帆
鬱陵島行　月中出帆　一日六日十五日廿日廿九日
江口行　日夜十二時出帆
木浦出帆　毎月　日
釜山行　各港寄港　毎日午後八時
濟州行直航線　西廻り　東廻り　二六日十一日廿日　十六日二六日廿日

無代贈呈・コダック知識

四・五月號出來・極上アート刷・菊版二十頁・最新知識を満載した美しい寫眞趣味の雜誌（毎月懸賞募集があります）お最寄の材料店又は百貨店で贈呈致します。但し品切れの節は五錢を當社へお送り下されば一冊直送申上げます。
東京市京橋區銀座西六丁目三　コダック ジャパン リミテッド

イーストマン　ベビーブロウニー　¥6.50
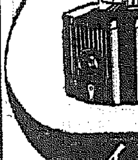
機構は簡單でも學理的に單純化したものですから、誰でどなたにも使ひ易く、撮影効果は適確と云ふので素晴しい人氣を呼んで居ります。

イーストマン初心者向カメラ

イーストマン　シグフィコダックヴェスト　¥19.50
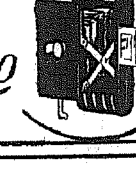
ポンと開いてカチリと寫る輕快・明朗、凡そスピード時代のカメラ趣味にピッタリしたもの、漆黑光澤のボデーはアナタのお氣に召す事必定。
K―10

仁川の港祭
各町ご自慢の餘興
準備は着々と進む

【仁川】愈々の五月十五日を迎へ例年をしのぐ賑ひを呈しやうとしてゐる港祭の準備は着々進められ、聯合青年團では各町に十名宛百名が新町に各町を加へ出るのをはじめ花町、外里、内里、龍里も町の名譽をかけて競ひ立ちそれに支那町の有志支那人が正式に支那町を代表して出ることを申込んで申出で輦飾方町を經過させてゐる、十六日午後一時から同五時までと午後七時から十時までの二回これら餘興參加者の審査を神社前に設けられる演舞場で行ひ一等から五等までに賞品を授與する

釜山の射撃會

【釜山】慶南警察部、釜山署、水上署の競射射擊は高瀨見射擊場で擧行の筈で、日程は左の通り
▲道警察部　十九日午前九時▲釜山署　十三日午前八時▲水上署　十七日午前九時から

十五日宮梁、十六日水晶町、十八日釜山鎭、十九日西面

健康害れ下積悲し
大河安泰の人柱
不遇の砂防工事從業員に
慶北道で優待考慮

【大邱】既報の如く慶北道内洛東江流域六萬町歩の荒廢林野を綠化し洪水禍を防止せんとする十ケ年計畫の大砂防事業は起工式も濟んで愈よ本格的になつて來たが、まてこゝに當局の頭痛の種となるものが横はつてゐる、實際の事業遂行に當り從業員の健康問題及び遊戲問題がそれで、從業員は午前七時から午後五時まで山にゐる關係上朝は早く午前五時には起床し、山から歸つても傳染その他の仕事で追はれ勢ひ睡眠も不十分となり健康を損ふこと著しいものがあり、更に四百名あまりの人員がゐるため遊戲も意に委せず下積みの悲哀が續き氣の毒な待遇にあるかゝる情勢により道當局でもこれが問題解決策として一ケ年三回位の健康診斷を行つて疾病以前に豫防せしめ又遊戲も適當の方法を講ずる等の意向を持つてをり善處を考慮してゐる

背任支配人
近く送局

【仁川】既報、本町株式會社平野商店、支配人米田正次(三〇)一は既報の如く仁川署代田司法主任の下で取調べを受けてゐるが、二、三日中に取調べを終り一件書類と共に身柄を送局することになつた、同人は詐欺背任横領の罪に問はれ、店の金三萬五千圓を費消しこの内有價證券や貸金をとりたて平野商店に辨償し得るのは約一萬五千圓で、一時噂にのぼつた女との關係はなく株と將來につぎ込み、料理屋方面につかつたのは二千圓ばかりであることが判つた

馬山乳幼兒
愛護週間

【馬山】乳幼兒愛護週間第二日目の三日は午後一時から小學校講堂で乳幼兒診査會を催したが受診者百十四名に達し頗る盛會であつた、なほ診査成績發表は八日午前十時から馬山公立小學校講堂で行ふ、なほ第三日目の會は四日午前十時から小學校講堂で開催、出席者三百餘名に對し道立馬山醫院上村醫師から『育兒者に就て』と題し有益なる講演があつた

まるで泥田
惡路に惱む
三千浦邑民

【同城】下二面から三千浦に通ずる道路はこの方面唯一の幹線路で相當の交通量があるにも拘らず三千浦邑管轄内の方は竣工後たゞの一回も手入れ修繕を施さず降雨の際には泥田の樣な水溜りとなり邑民の難儀はいふまでもなく隣接下二面の經營にもかゝる始末で下二面を受持つてゐる馬山土木管區でも見兼ねて三千浦の管轄する晋州土木管區に正式交涉をなして修理を求める筈である

當にせぬ貯金
大邱郵便局の試み

【大邱】郵便局の郵便貯金奬勵作興會では新に『作興貯金』の勵行を申合はせて去る四月から實行してゐるが、これは局長以下全從業員各自の家庭に貯金箱を備へ置き日々の小遣から節約したものを貯金するもので毎月一日に取り出して局に持參し各課長が取纏めて郵便貯金に預け入れる段取りとなつてゐる、一旦預け入れたら特殊の事情のないかぎり出させぬ方針でつまり『當てにせぬ貯金』といふわけ此程出來た四月分の集計によれば百十一圓四十錢の成績で更に年度末の追加豫定の三分の一を出した合つた計數は三百六十六圓五十錢となつてゐる

馬山校修學旅行

【馬山】公立校六年生二百三十名は六日京城へ修學旅行

濫立濫賣に喘ぐ
仁川の朝鮮酒釀造業救濟に
稅務署で統制會社設立を斡旋

【仁川】仁川稅務署管内で釀造される朝鮮酒は濁酒四萬五千石、藥酒六萬五千石でこれが販賣者は濫立の傾向があり、必然猛烈なる販賣競爭を生じ濫賣が行はれ共倒れの惧れがあるので、釀造業者の希望もあり仁川稅務署では販賣統制を行ひ、販賣會社を設立すべく目下研究中で年販賣高約四百十五萬圓の有力な販賣會社が近く出現するものとみられてゐる

統營珠算大會

【統營】公立小學校同窓會では毎年冬休みを利用して珠算競技の講習會を催して來たがなかく成績がよいので來る二十四日の創立三十周年記念日に統營珠算競技大會を開催することに決定し準備中だが規定その他は左の通り
▲會費　競技參加者一名につき金二十錢（晝中食）▲參加資格　統營在住一ケ月以上の男女、統營珠算講習會の敎師を除く、但し團體競技は同一團體に所屬一ケ月以上、敎師も差支ないが團體は官公署、學校、銀行、會社、商店、組合等に限る▲申込は五月十五日まで小學校宛に▲競技種目　普通競技（讀上算、讀上暗算、見取算、傳票算、割算、掛算）團體競技、特別競技なほ各科入賞者には優勝カップ、メダル、賞品を授與する

大邱人士は菜食がお好き
但し牛豚六千頭ペロリ
昨年の統計に訊く

【大邱】一ケ年に府民はどれ位の牛豚を消費するか、昨年中に牛三千四百四十五頭、豚二千五百九十頭を食べてゐるが、人口十萬七千六百五十七人に對し牛は三十人に一頭、豚は四十人に一頭の消費量となり肉食よりも寧ろ菜食が多いことを物語つてゐる
副産物販賣高を見れば、牛皮三七一五斤一、二二一五圓、牛脂四、四五九斤、九三九圓牛骨五、四六〇斤一六四圓、豚脂四、六九八斤一、〇三三圓、豚毛二、七八六斤五五七圓、合計三千九百八圓である

思ひ出の慶棟式
仁川寺町校
盛大に擧行

【仁川】寺町小學校の本館新築に伴ひ解體することになつた舊校舍の慶棟式は四日盛大に行はれ、再び見ることが出來ぬ懷しい思ひ出の校舍に心ゆくばかり名殘りを惜み、女生徒のなかにはすゝり泣く者すらあつた

小作調定會

【淸州】郡小作調停委員會では二十七、八兩日間、郡廳會議室で開かれたが申立件數は六件

釜山無盡
三社合併し
近く店開き

【釜山】一道一社の統制方針によつて合併された釜山、晋州、馬山、統營各無盡會社の新設釜山無盡會社は一日付で正式に本府から認可されたので各地方の業務は登記手續きの終了を待つて遲くも十五日から營業開始の見込みである

大邱憲兵分
隊長榮轉

【大邱】憲兵分隊長中山隆禮大尉は去る二日附で京城朝鮮憲兵隊司令部副官に榮轉した、氏は昭和八年八月着任以來約三年間、官民とよく協調し又軍用犬協會、乘馬俱樂部などの設立に盡力し更に部下を指導訓練した功績は偉大なるものがあり、今回の轉出は非常に惜しまれてゐる、在邱中の感想を問へば
◇——在邱中記念として殘つたものは長男隆志(三つ)が優良兒童の審査會に一等となつたことだね、それから昭和九年三月府内を震駭せしめたピストル强盜犯人逮捕の時のとは忘れられん思ひ出だ、角色々と御世話になつた、出發は十日頃の豫定だ

淸州佛心寺法要

【淸州】東町佛心寺では五日が同寺落成入佛式以來丁度一周年に相當するので同日午後一時から第一回記念法會を擧行、本堂上供後、聖德太子記念法會及び朝鮮護國殉職者追悼會を催し終つて朝鮮曹洞宗副總監井上道雄老師の講演があり同八時からは故寺院内府の追悼會記念法會、施主及信徒の總回向、井上老師の講演がある筈

職を賭した
問題の學級增設
府議の面目も通り
釜山普校擴張決る

【釜山】既報——紛糾を重ねてゐた釜山府の普通學校學級增加の懸案は、過日府會第二部會で決定した四學級增設が實現不能に陷り議員の連袂辭職まで問題となつたが府當局が道學務と折衝の結果、四日正式に二學級增設と決定、增設財源に自然增收の歲入と月謝收入を充當し既定の六學級增設のほかに十一年度には合計八學級を增設することになつた

椿島のハイキング

【釜山】釜鐵局友會では十日の日曜日を利用して若葉探勝のハイキングを催す、コースは府山の落島を中心とする一帶、希望者は釜鐵事務所に申込めば列車は三割引き、なほ雨天の際は中止、會費は要らないが各自中食を携行されたいと

江華島は
豚肉繁昌
四千頭を超ゆ

【江華】十年中に郡民が食べた牛豚、鷄は牛五三三頭、豚四、一五六頭、鷄肉五、〇九〇匹でその他

蔚山金組長
再選で決定

【蔚山】十二日執行した蔚山金融組合長選擧は候補者金綜鎬、李相哲兩氏の得票が同點であつたので更に二十六日午前十一時から組合事務所で再選擧を行つたが開票の結果現組合長李相哲氏が七十一票で二度當選した

仁川府廳幹部異動

【仁川】松崎氏の道廳轉勤により缺員中の仁川府財務課長は高陽郡廳務主任今岡修一氏に決定、内務課勸業係主任李承宰氏は一日附で金浦郡廳務係主任に榮轉した

金泉學組
評議員會

【金泉】學校組合では五日午前九時から組合會議を開き、十一年度豫算追加更正、同戶別割等級査定及び賦課決定を可決した

あの町この町

【淸州】郡軍分會では三日午前十一時から無心川下流畔にて春季總會を開催
◇
【永同】邑内株式會社芝泉社では去る二十六日午後三時から第十二期定時株主總會を開催
◇
【永同】學校組合管理者宇都宮陽二郎氏は去る廿六日正午から神社拜殿で新任披露宴を催した
◇
【永同】商工會では三日午前十一時から郡廳會議室で第三回定期總會を開催
▲宇野馬山府尹　五月五日ごろ博多築港記念博覽會視察のため出張の豫定
◇
【春川】小學校では二十五日、二年以上新館面學校林、三、四年は京内面、五年以上は春川金剛まで遠足

總配水管
五萬米
大邱の水道
需要者激增

【大邱】近年府内の水道需要者は素晴しい勢ひで激增し、本年度も三百戶の專用栓增加が豫想されてゐるので府では約一萬二千圓を投じて配水鐵管の大增設を行ふことゝなつたが、延長實に三千餘メートルでこれで總延長で約五萬米に達するわけである

金泉金城會
懇親會開催
野球軍組織

【金泉】愛知縣及岐阜縣人からなる金城會は去る五月三日城内町山氏邸で懇親會開催、非常なる盛會であつた、なほ同會では野球チームを作り金城軍と命名、大いに挑戰することゝなつた、メンバー左の通り
投手捕手一二三遊左中右　中井川木田水本山際　田岩石鈴堀滿山際内
（應援團長　小塚圭計）

春、味覺の
超特急
松汀里の温床もの好評

【松汀里】蔬菜王國松汀里では高等野菜の温床栽培が盛んに行はれ年々各方面へ移出、その産額も漸次增大しつゝある、斯業に最も熱心な園藝組合長出田副長一氏は本格的に大規模の計畫を立て本年早々電氣モーター撒水ポンプを設置する等萬般の準備を整へ數千坪の温室にはキウリ、イチゴ、メロン等が鈴生りに成り京城、平壤、奉天、新京方面へ仕向けられ躍進松汀里蔬菜の眞價を紹介し好評を博してゐる（寫眞は温室栽培のキウリ）

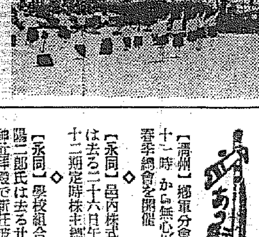

平澤小學校運動會

【平澤】小學校では三日午前九時から春季大運動會を同校々庭で開催、六十餘種の競技遊戲に數多の新趣向を盛り生徒も觀衆も熱狂の裡に午後四時終了した（寫眞は運動會）

金泉局野遊會

【金泉】金泉郵便局遞友會では二、三の兩日水道山で恒例の野遊會を行つた、各種の競技や舞踊等があり、局員家族ともに樂しい春の一日を過した

これは怪しいぞ
モヒ患者を一掃した全北に
“麻藥代用品”の移入が激增
衛生當局眼を光らす

【全州】全羅北道におけるモヒ患者は過去數年に亘る麻藥類中毒者治療所の徹底的救治により完全に道内から一掃された形で既に治療所も全州一箇所のみを殘し全部廢止されたのであるが、最近モルヒネ類似品を使用する患者が相當に增加して居ることは京城方面から全北地方に移入される藥品の激增によつて裏書されて居り、衛生課では移入藥品の量を各署に照會して取調べると共にこれ等使用者に就き徹底的調査を進めて居るがその數は略々道内で百四五十名と推算されてゐる、衛生課ではこれが撲滅と同時に重症者から順次全州治療所に收容し第二段の撲滅策を講ずる方針を樹てゝゐる

釜山度量衡檢査

【釜山】來月十二日から府内の度量衡官派出所で實施される度量衡檢査の日割は左記の如く決定した
十二日牧の島、十三日釜山署、

入學難緩和のため
普校に特科新設
七十二學級に四千餘名收容
忠北道の特殊施設

【淸州】朝鮮人の向學熱が盛んとなり忠北道内では本春の如き初等學校の收容定員七千九百五十三名のところへ志願者數實に一萬九千四百七十名に達し、各學校では相當無理をしたため定員外七百十九名も餘計に收容、それでも一萬七百九十八名の適齡兒童が溢れ出て校外へ溢れ出た、道當局ではこの種の入學難を幾分なりとも緩和する未就學兒童救濟施設として他道に先んじて三學級以上の普通學校に課外教授の方法により修業年限二ケ年間に四學年程度の學力を習はんとする特科を新設、その學級數は七十二で同科入學志願者數五千八百一名中、入學許可者は四千百七十五名を算し不許可者は一千六百二十六名、入學百分比は七一、九七パーセントに當り大いに特科新設の效能を發揮してゐるなほ前學年初頭における未就學兒童數は四千八百三名であつたと

慶北結核豫
防協會
六日發會式

【大邱】既報—國民病結核の撲滅を期し鋭意斯界を風靡せんとする府の方針に順應して慶北道でもこれが豫防協會を組織し事業の徹底を期することゝなつたが、その發會式は六日午後一時から道會議室で擧行するが會長に知事、副會長に警察部長、理事には衛生課長及評議員中から依囑吏に理事長として副會長たる警察部長、常任理事には衛生課長が就くことゝなつてゐる

渡邊氏失言問題
圓滿に解決
陳謝文一札を入れ
漸く廿六日目に晃

【馬山】軍隊宿營を拒絕し端なくも馬山鄕軍北分會を憤激せしめた元府議渡邊武一郎氏の舌禍事件は鄕軍幹部の總辭職馬山總代會の糾彈決議となつて事件は益々擴大、遂に渡邊氏も自己の非を認め公職を辭するに至つたが鄕軍及び總代會の態度は頗る强硬で鄕軍馬山元老松尾院、鄕軍馬山聯合分會長畠松泰南氏の調停も奏功せず大邱支部長岡田大佐から指令的交涉に接するに及んで事件は更に重大視されてゐたが三日午前十一時加藤鎭海山砲兵隊長來馬、直ちに鄕軍馬山金融組合樓上に松鄕軍馬山分會長、村田馬山會長、堀川重砲大隊長ら諸氏の參集を求め協議會の結果左の陳謝文を鄕軍分會と馬山町總代會へ提出せしめ事件發生以來二十六日振りに圓滿解決を見た

私儀昭和十一年四月九日軍隊宿泊の交涉を受けたる際不用意の間に皇軍に對する侮辱的言辭を爲したり、右は不德の致す所と深く悔悟し既に公職をも辭任し只管陳謝の誠意を披瀝し居るに就き此上關係筋へ御傳達方取計相成度誓約一札差入候也
昭和十一年五月三日
渡邊武一郎

中山班長は除名

【馬山】前報の通り渡邊事件は圓滿に解決したが右に關連して馬山鄕軍北分會では班長中山龍吉氏にも不穩當の言動あり、北分會の威信失墜するものとして斷乎處分に附することゝなり除名決議をなし四日本人に通告した

地元の反對に惱む
浦項の水源地
邑議は斷然興海案を支持し
邑長の弱腰を責む

【浦項】既報——邑上水道水源地最初の計畫地興海は地元民の猛烈な反對にあつて行惱んだ邑當局が島川大松に變更の計畫をたてるとここでも亦同地住民の猛反對に遭ひ廿餘萬圓の折角の計畫も手の下しやうなく困りはてた下村邑長は二日午前十時から邑會議員を招集し懇談會の形式で水源地問題を諮つたところ各邑議は邑長の意志弱きを難じ一部の反對ぐらゐでかゝる重大問題を今更變更出來るものではない吾々邑議員一同は飽迄初志の目的に向つて邁進し、なほ當局に入れられない時はたゞ連袂辭職してその非を邑民に謝すばかりであると、滿場一致で興海案を支持、近く本會議を開き決定することゝなつたがその成行きは非常に注目されてゐる

材木泥ご用

【統營】河東郡金南面德浦里金鐵岩(二〇)は去る廿五日府外北新里小學校工事場で同工事に使用する材木を窃取したことがわかり統營署に檢擧された

登錄商標
いんきん・たむし
セーキン
すり込んでおけば獨りでに快くなる
大阪東區 竹村製劑所

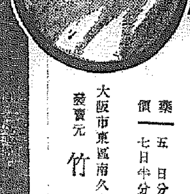
리-베루
優秀治淋藥 リーベル

恐ろしき淋病の黴菌
淋疾の初めは尿道口より白色粘液樣の膿汁を分泌し稍あつて黃色膿を旺んに排出する之の膿中には無數の淋菌が存在し旺盛なる繁殖力を以て尿道の奧深く侵入し淋毒性諸症を併發する。最初は尿道炎を起し排尿時刺す樣に痛み而して尿道よりする毒素の吸收に由つて發熱し更に黴菌は難作なく膀胱内に達し淋毒性膀胱炎を起し其他生殖機能に樣々の障害を與へる。又患者の不注意より淋菌が眼に侵入つて淋毒性膿漏眼に罹り瞬時にして取返しのつかぬ盲目となつた人が往々ある。斯く淋菌は人體に樣々の害毒を與へるものである。

藥の撰擇を誤るな
この黴菌は單味の白檀油球やバルサム球等の内服位では充分に目的は達せられぬ之等の藥で多くの場合四五日の連用にて早くも藥が習慣性となり後は何日連用するも容態に變化なく不相變白色粘液を分泌する。特製リベールの製造に苦心研究せしは此點のみであつた今日リベールが内地、滿洲、支那は勿論遠く南洋、蘭印、中南米其他の諸國へ輸出激增せるは蓋し効果の偉効を如實に物語つてゐる。

本劑の特徵
一、腸粘膜よりの吸收極めて速く服藥翌朝尿は藍色に變じ强きリベール臭を放つて排出し此時已に快感を覺ゆ。
一、今迄尿道を侵しつゝあつた黴菌は服藥後勢力衰へこの殺菌性尿に由つて體外へ洗ひ出される。
一、特製リベールの藥効を最も確實に識るにはその尿を採つて專門家に賴み顯微鏡に由つて黴菌の檢査を行ふのが最も早道で服藥後に日を追ふて黴菌の滅び行く現象を觀る事が出來る

自家尿道洗滌の危險
療法を識らぬ患者は新聞廣告等に惑はされ必ず一度は手療治の尿道洗滌又は局所療法等をやつて見る。さうして黴菌を逆に奧へ押込んで膀胱カタルを起したり、睾丸炎に罹つたりして散々な目に遭つた後ウント後悔する十中八九迄は皆之でやられる斷然愼まねばならぬ
注意　効力本位のリベールを求めんとする、顧客に對し巧に粗惡なる他藥を奬めることあり。迷へば手遲れする必ずリベールと御指命あれ。萬一品切れの節は直接本舖へ申込あれ直に發藥す送料不要

藥價　五日分 二圓　七日半分 三圓　十三日分 五圓　廿七日分 十圓
大阪市東區南久太郎町二丁目
發賣元 竹村製劑所
振替大阪三六〇番

潤製ライオン歯磨

潤製歯磨とは……

歯磨専門のライオン歯磨本舗でなければ出來ない獨得の方法で製造せられた歯磨でありまして、粉も飛ばず、香も味も佳いので、到る處で大好評を博して居ります。

子供さんにも
ライオン歯磨
ねる前にも

祝 新聞合同通信社 拾周年

ライオン歯磨本舗

株式會社 小林商店

北鮮空海陸の觀測は 內鮮一體で調査
謎の日本海に氣象觀測のメス
世界的な探究陣

【仁川電話】國富總督府觀測所長は全國氣象臺技術者總會出席と神戶海洋氣象觀測のため東京、神戶方面に出張中であつたが、四日夜元氣で歸任し、半島氣象事業に重大な關係をもつ話題を齎した

氣象學上謎 とせられる日本海に氣象科學のメスを入れ漁業、陸軍、軍部上に貢獻する觀測所の大擴張は本紙が既報したが、國富氏からその意圖を聽いた岡田中央氣象臺長は大いに賛意を表し、中央氣象臺、總督府觀測所が一體となり、明昭和十二年を期して日本海の氣流、海流、水溫等に

日本海特有 の"謎"の如き觀々を徹底的に調査し、これが爲めには軍部上に多大の關係を持つので、場合によつては陸、海軍が應援の飛行機や驅逐艦を出動せしむべく、まさに世界的氣象探究陣を布き、氣象學的空前の壯觀を實施することになつた、その外非常災害防止として全國的に近く洪水豫報を出すことを申合せ、朝鮮は全鮮測候所と簡易雨量觀測所を總動員して降雨季に各河川の水量を測定し、これを觀測所に集めJODKを通じて放送する一方、各地に通報、民衆に熟知して水禍の一助とするが、國富氏は朝鮮は今夏から試驗的に行ひたい意向を有してゐる。最も注目をひくものは總督府觀測所

京城へ移轉 さす計畫で之については本紙が報じた如く京城移轉の必要性を說いた計畫案が本府に提出され本府、軍部がむしろ率先して京城移轉を計畫して居り約三十萬圓の移轉費を見込み十二年度において要求し明年直ちに移轉を實現するやう六月迄に計畫と豫算を樹てることになつたが、移轉先は現在の京城測候所でこれに設備を完備せしめ、道立京城測候所は解消して、現在の仁川觀測所は道立仁川測候所にする豫定であるが、なほ海洋氣象觀測を仁川で行ふ計畫もあつたが、潮の干滿がはげしいため技術上適しないことが明瞭になり、觀測所移轉の際に仁川海洋氣象臺の期待は外れたが、これについては別途の方法が講じられるものである

岡田台長も 半島の氣象事業に多大の興味を持ち今秋來鮮すると國富氏はほのめかした模樣である

高瀨船を襲擊
又も匪賊十三名を拉致
朝鮮側鴨江岸を警戒

【新義州電話】五日午前十一時頃對岸輯安縣子溝河に匪賊五名が現れ、粟その他を積載し輯安縣外岔溝上流航行中の高瀨船を襲擊して船夫乘客及船夫等十三名を人質として拉去逃走した、急報により朝鮮側では江岸を警戒中であるが匪首佐司令部下北海一派ではないかと見られてゐる

政經、宗教、經濟 早大で日米舌戰
米國から五十名來朝

【東京電話】昔の親善、第三回日米學生會議のプランが決まつた、米國から來朝する選手は男女五十名、來る八月一日から八日間早大講堂で政治、經濟、宗教、文化の四部門に亙つて華々しく舌戰を展開し九月五日橫濱出帆の氷川丸で歸米するが、その間のスケジュールは純日本主義を滿喫させる事となつてゐる、尚日本側選手の統率者は愛知大將の四男早大經濟學部二年愛知降文君(二〇)と決定した

二科展
七日から開く 獎勵館で

釜山自慢上龍の二科展は七日から一週間京城商工獎勵館で催される このために二科會より東鄕青兒、田口省吾兩氏が六日朝入城する、會員數は五十錢、三十錢である

初夏の散策地 汽車割引

鐵道局では十日から六月卅日迄三防、釋王寺、長壽山、妙香山、內藏山、白羊寺の各指定地行團體遊覽に個人の一割乃至三割の乘車賃の割引を行ふことになつた

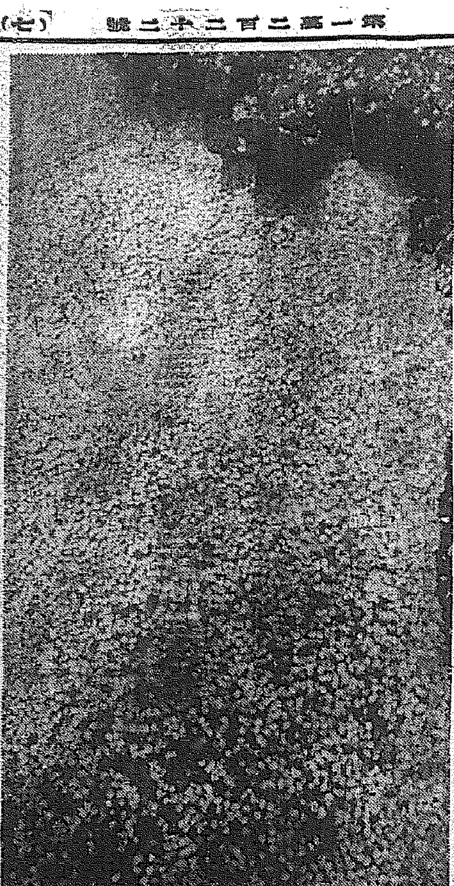

あわたゞしく春は逝く（無情の雨に落花の昌慶苑）

トラックとバスが 釜山で正面衝突
乘客四人は全部負傷

【釜山電話】五日午後零時二十分頃釜山自動車會社釜山、東萊間乘合バス（運轉手金尚德）が乘客四名（男一名、女三名）を乘せて釜山驛町一丁目釜山驛前を北行の際、先方より疾走し來つた慶陽丸彥運送店の所有トラック（助手金主玉）とあわやといふ間に正面衝突、バス乘客全部は重傷を負つた

怪しい不在宅に 果して泥棒がゐた
花時で空巣狙橫行

京城仁寺町二〇一金東奎氏が三日午後家族を連れて外出、夕方歸宅すると意外にも錠は壞されてゐるが、門は內部から門がかけられてあるので怪しみこつそりと門を取り外して入つてみると、簞笥とミシン他その他家財道具全部を荷造りしておいて、煙草を吹かしてゐる見知らぬ男がゐたので、スワ泥棒と格鬪の末、引捕へて鍾路署へ突出した、調べると安城生れ金錫均（二〇）とて空巣專門の泥棒と判つた

犯人高橋の辯
二見警部と正惡問答

正しい智慧と惡どい智慧の問答―寶石商詐欺犯人として偷辯森タケ子とともに檢擧された高橋永一は引きつゞき京城本町署植松刑事部長が取調べて居るが、高橋は偽ダイヤを質屋が高く評價して買つたのは決して詐欺にはあたらぬ、さういふ實例は、骨董品の賣買で行はれてゐるのだ、これが詐欺なら骨董物の商賣人は殆ど全部が詐欺にひつかゝるのだと、あくまで自分の犯行をかくして、鑑定の目のなかつた「質屋の方がかへつて手落ちであつた」と主張し己れの罪を悔いる模樣がないので、五日午後四時、二見司法主任は高橋を司法室に呼びだした

主任「お前は惡いとは思はないか」

高橋「惡いては多少は思ひますがそれが詐欺になるなどとは考へられません、素人にだまして買つたといへば惡いかもわかりませんが何しろ相手が鑑定の目が肥えて居る質屋ですからね」

主任「さういふ考へは間違つてゐる、例へば金メッキしたものを金だといつて賣つた場合、賣つた者が惡いか、買つた者が惡いか」

高橋「それや賣つた者が惡い」

主任「それみろ、惡いといふことがはつきりわかるだらう、殊にお前の場合はダイヤと偽せてつくつてゐるのだ、これが詐欺でないと誰がいへよう」

高橋「……」

主任「だれでも罪におとされる場合なんとかしてのがれようとあせる氣持はわかる、しかしこんなにはつきりした犯行についてはかへつて惡智慧をしぼるだけ損だ、あまりお上に手數をかけるものではない」

高橋「……惡うございました」

正しい智慧が勝つたのである

富谷元大審院長 崖から落ち絕命
朝の運動中この奇禍

【東京電話】元大審院長、貴族院議員富谷鉎太郎博士は牛込區北町一二の自邸で五日午前八時四十分頃日課としてゐる運動のため邸內掃除中、誤まつて高さ四尺の崖から隣家の日淸紡績重役山本代三氏邸の裏庭に轉落し石に前額部を强打して腦震盪を起し人事不省に陷つた、早速醫師手當を加へたが、何分八十一歲の老齡のこととて如何ともすることが出來ず遂に絕命した

殖銀一勝
京電善戰したが 2―0
投手戰、八回の二點

京城實業野球春季リーグ京電對殖銀の決勝戰は五日午後四時四十五分から殖銀先攻で開始、審判擲（球）白石、大島、中村（壘）四氏、兩軍とも前回通りのベスト、メムバーで對戰、殖銀は先づ第一打者中島四球で逢蓮のスタートを切り二盜を敢行、山谷の犧打で三壘を占め最初から波瀾をみせ續く李策救の三壘强襲で中島本壘を衝いたが三壘手好捕して中島を本壘に刺し、京電も大いに意氣を昂げた、その後李榮與、橋本兩投手の好調で兩軍張り切り、二回殿京電原の飛球邪飛を殖銀小笠原がバックネット寸前まで邪走して捕へれば、三回京電も內野陣必死の守備を衝いて强襲ゴロを鮮かに防ぎ殖銀の打者を凡退せしめる等の白熱戰を見せた、前半は兩軍とも安打を一本出したのみ双方とも强引な投手戰を展開、勝敗は何れとも決し難かつたが、八回殖銀は一死後李策救第一球を右中間に二壘打して李遜へり更に早川も第一球を一擊して三遊間を拔き淺原を迎へ一擊二壘を奪つて快勝した（閉戰六時二十五分）

	1	2	3	4	5	6	7	8	9	計
京電	0	0	0	0	0	0	0	0	0	0
殖銀	0	0	0	0	0	0	0	2	0	2

殖銀（先）島谷―原川田
京電　中山、李―淺早、保、小牧、佐

京電		殖銀
29	打數	30
0	得點	2
3	安打	6
1	犧打	1
0	盜壘	3
3	三振	4
4	四死	7
0	失策	2
6	殘壘	9

三神炭坑
埋沒者發掘遲る
被害者の氏名判る

【警務局着報】既報、平南大同郡林原面所在三神炭坑の變災と同時に同坑では全力を擧げて救護作業に努めてゐるが、五日午後七時までには死體を發見するに至らない原因に就いては目下鑛山課で調査中であるが、坑內で採炭作業中の坑夫六名が、現場より四十二尺手前の坑道の天井が落盤したのに狼狽した結果、携帶のランプを落した爲めメタン瓦斯に引火したものではないかと云はれてゐる、被害者の氏名は次の通り▲李根命▲鄭次龍▲李正龍▲李才弼▲鄭鳳珍▲李憲國

農村振興運動
精神的方面から
京畿道で七班を組織

池田朝鮮總督を頭とした京畿道內における精神的方面からの農村振興運動は、今回道で農村振興の委員會を開き組織的な運動を開始することになつた、案としては德行相勸（父母に孝、國家に忠、兄弟に友、夫婦相和、長老に悌、少幼を愛、朋友に信を題）患難相恤、過失相規、禮俗相交、公共奉仕等を標語とし、これを綜合して京畿道の農村振興委員會を通じて一般に知らせることになつた、何これが徹底を期するため道では課長、技師を主任とした指導班を組織、三人宛七班を以て道內各地に出張することになつてゐる

京城春の火事 大激減

四月中の火災は件數十二件、二四六圓に比すれば件數において一八件、金額において三二、六八九二圓の大減少を示してゐる又四月迄の累計は八七件、一一二、二〇八圓で之れを昨年の一一五件四二、〇五九圓に比し二八件四三〇、八四一圓の減少である

平壤の晝火事
目拔の所五戶全半燒

【平壤電話】五日午後零時卅分頃平壤山手町鴻泉通三三一、三友家具店より發火、火の手は强風に煽られ見るくうちに隣家坂野商店、煙草雜貨店近藤太陽堂を全燒し、山田精米所、ベンゴール珈琲館を半燒して午後一時卅分鎭火した原因は三友家具店方でワニスを溶解中アルコールに引火したものである、損害は約四千圓、何しろ目拔の晝火事であり、本社平壤支局の隣であつたため一時は大騷ぎであつた

百六十四圓 電車で紛失

懷中物に御用心――京城漢江通一三杉山商會主人杉山萬總太さんは五日午後一時頃鮮銀前から電車に乘り漢北洞までの間に懷中の百六十四圓を紛失、青くなつて西大門署へ

とりを持つ男

四日朝七時頃京城漢江通龍山電話分局前で數羽の白色レグホンを抱へた男を龍山署山田部長が取調べると全南生れ前科五犯高德秀（二七）といふ鷄泥棒と判つた、前歷の前科は何れも鷄でグーともいはせず鷄をしめ上げる鮮やかな腕を持つてゐる、今春出獄以來京城元町八一金允唐さん方のレグホン他六件約五十羽の犯行を自供した

職業野球リーグ 第七日成績

【甲子園電話】職業野球聯盟リーグ戰第七日は五日擧行成績左の如し

											計
大東京	0	2	1	0	0	1	0	3	0	0	7
金鯱	4	0	1	0	0	2	0	0	0	0	7

（引分け）

										計
セネタース	0	1	0	0	0	0	0	2	3	6
名古屋	0	0	0	0	0	0	0	2	0	2

けふの天氣　うす曇り勝ち

帝人事件公判

【東京電話】帝人事件第百十四回公判は五日午前開廷、永野護氏の訊問に入り、永野氏は昭和七年帝人の取引市場上場問題につき各所で會合した模樣を述べ正午休憩、午後一時再開、裁判長は永野氏が當時の株價是どりや中島男との交際關係等を訊問し永野氏等が當時商相であつた中島男から製鐵合同その他大小の財界の問題や政府の方針等につき種々情報を得てゐたことを明かにし永野氏の供述を終り午後五時二十分閉廷した

抑留された第三築城丸 浦鹽から歸還す
ソ聯で罰金取られて

【淸津電話】浦鹽に抑留されてゐた第三築城丸は罰金五百ルーブル抑留期間中の食費四百八十ルーブルを兩地民領事館で立替への上完納、漁獲物と漁網を沒收され、四日釋放されたので、直ちに出帆、五日午前六時淸津に歸還した

淸津で船員語る
共產入りを勸めた

【羅南電話】淸津に無事歸還した第三築城丸は船長長崎縣南高來郡出身、淸津旅町一六大河重吉氏他內地人三名、朝鮮人七名の乘組員で、淸津驛署と同時に淸津署に出頭、事件の顛末を詳細に報告したが、以下乘組員の談

第三築城丸の捕まつたのは、四月九日沿海州アメリカ灣ボゴロキニ岬附近でゲ・ペ・ウに監視されてオスク灣ムカイマクに引かれて行つて廿四日までそこに監禁し、その間二、三日間だけ乘組員が別々に取調べを受けたこの時は、浦鹽から派遣されたといふ日本語の達者なロシア人女通譯を通じて行はれた、最初は專ら、東海探偵の嫌疑がかけられたが、のちには領海侵犯といふことになつた、この時は廿四日の午後二時ごろ出帆浦鹽に向ひ、釋放されるまで浦鹽にゐたが廿九日に至つて浦鹽の裁判所につれ出され午後八時から十時まで公判が開廷され、こちらでは陸から三浬、に於いて漁業を行つたといふのであつた、船獄へも、どこへも引張られた譯でなく、抑留された船に監禁してゐた、此間に頻りに北鮮の事情や軍備などを聽き質してゐたが、のちには共產黨員にならぬかと勸誘されパンフレットをくれたが、四日釋放の午前二時ごろ、これらのパンフレットは皆取りあげられた

國防獻金

▲京城旭町二ノ六〇淸水菩枝さんは時計を拾得した謝禮金十圓を朝鮮防空器材費に獻金
▲南山鄕軍分會咸陽班では去る一月大邱聯隊が耐寒行軍を續行した際の宿舍料と慰勞費の殘額百十二圓八十一錢を同樣獻金
▲元山憲兵分隊では地方振興會委員と面協議員の日當五圓を匿名者から同樣獻金を受けた

生徒置忘れか
驚く父親、呑氣な先生

五日夜九時頃京城鍾路署へ興龍町桂山晉連氏四年生龍西町一一金斗洙君が、朝九時學校から龍山孝昌園に遠足に行つたがいまだに歸つて來ないから搜して下さいと金君の父が心配して願ひ出た、早速同署で學校に問き合せて調査した結果、同校李炳南先生が四年生を引率して遠足に出て夕方歸校解散したのであるが、その時金君のゐないのを氣付かなかつたらしく、警察からの通話で驚き、宿直員があわてゝ李教員を呼び出して調べることになつたが、先生がゐないので、同署ではのんきな學校の態度にあきれてゐる

關西相撲總見
新町遊廓組合が

關西相撲協會の大相撲は六日から本寺洞廣場で華々しく擧行されるが、七日には新町遊廓組合の總見で妓四百名の總見がある由

石造殿の日本畫を掛替
樓つゝじは眞盛

京城德壽宮では庭內に網躅たる躑躅咲き亂れ人出を增してゐるがこの機會に石造殿の日本畫の陳列替へを行つた、陳列替への中には帝室博物館所藏の故狩野友信筆平治合戰圖、李王家所藏の堂本印象筆春泥、前田靑邨筆鷹狩等の名品をはじめ傑作名品を陳列してゐる

內地都市の商工業を見學
京城府の視察團

不振の中小商工業の振興問題が喧ましく研究されてゐる折柄、今度京城府が主體となつて內地先進都市の中小商工業經營の組織の實際、自力更生實行せられつゝある狀況、產業に關する研究施設其の他の諸施設等を視察するため視察團を派遣することになつた、視察地は、福岡、神戶、大阪、名古屋の各市で出發は來る八日、十日間の豫定で十七日歸城する、視察團引率者は京城府勸業係長の浴田辰男、同書記荒巻正二郎の兩氏で、參加團員は府內の商工業者三十八名である

鐵道で人が要る
新線建設などで

鐵道局では今夏新設される光州附近鐵道工事事務所はじめ新線建設計畫の決定と共に今年第二次の增員を行ふことになり、近く官制改正の決定をまつて從業員募集を行ふ等であるが、測量調査員をはじめ今年下半期から新線延長工事に着手する現業從事員の增員その他のため、今春學校出を採用の際採用人員が豫定人員に滿たなかつた等のため相當多人數の採用を見る模樣である

仙ちやん何處
心配して搜査願

京城敦義町六一鄭瑞吉氏四女仙女さんは四日午後行方不明となつた、雨の降る日であるだけに一人で遠く遊びに行く筈もなく、可愛らしい子供だけに間違ひがあるのではないかと兩親は心配して西大門署へ搜査方願ひ出た

集金に出た儘 姿を晦ます

京城竹添町三ノ三一北村久太郎氏雇人崔麟武は去る二日集金に出て、乘つて出た自轉車は永登浦附近に乘捨てその集金五十圓を拐帶して行方を晦ました、署で搜査中

樓上町の山火事
すぐ消止む

五日午後三時四十五分頃京城樓上町山一番地の國有林が燃えてゐるのを通行人が發見、鍾路署員がかけつけ約六十坪を燒いて消止めた原因は同町山六番地李昌洙君がたんと山遊に行き、焚火を消さないでやれと新聞紙に火をつけたのが火事になつたものとみられてゐるが、鍾路署で取調べ中

三十錢の 講談雜誌 六月號

戀の一挺十手（特別讀切長篇）野村胡堂
幽靈小僧怪盜錄：血まみれ綸図　角田喜久雄
怪・奇・小說 白蠟變化　橫溝正史
果なき廻廊　山中峯太郎
東京ちよんきな（有樂座五月興行）伊藤松雄
江戶千一夜　國枝史郎
ブルドツグの戀　亞米利加の奇蹟　戀愛指南書
自痴のお妾殺し　我が兒盜ッ人　役者に騙された娘
初夏の誘惑
美男の人氣歌手：松平晃
漫畫デパート
落語 出世豆腐　名倚宿屋
藪原檢校　巷說柳田勘忍袋　紅筆お蔦
祕密のぞき（一）淫らな尼寺から逃げ出した尼僧（二）男爵夫人の亂行に戰いた女中（三）院長と藥者の秘密を覗いた看護婦
定價 三十錢　東京日本橋 博文館

本町で他の店にない 樽詰生ビール賣出て 朝鮮館 キリンホール

精味噌に一握り 奈良漬 味淋粕 桃屋の花らつきよう

運轉手採用　但し就業免許證所有者に限り數名採用　京城長谷川町 株式會社 京城タクシー

產婦人科 內科（入院隨意）醫學博士 橋本吉藏　京城府岡崎町七 電話龍山五八〇番

法人登記公告
法人登記公告
全州地方法院任實出張所
平壤地方法院寧遠出張所

內科 兒科 コムラ病院
皮膚 性病 泌尿 鷺海醫院
花柳病專門 和田醫院
京日案內
寫眞 技師及び助手募集　但し內地人に限る本人來談の事　丁子屋寫眞部
恩給 立替は大勉強 有利に御相談致ます 京城府古市町三五番地 三澤商會
犬猫 病院 佐藤家畜病院

本紙一萬號記念三千圓懸賞一等當選　發聲新上演映畫

人生謳歌（145）

森岡多作　寺本忠雄畫

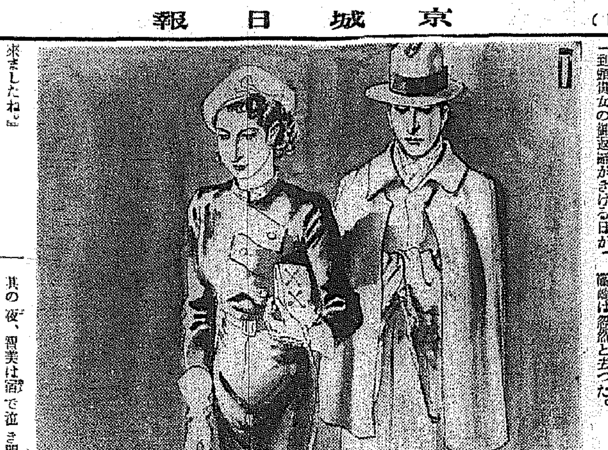

待望の春（一）

到頭三月三十一日の晩が來た。春になつてカツフエ「ルル」は一層忙がしかつたので、智美は鐵次の當選なんか、ちつとも知らなかつた。

其の夜も礒崎は何日ものやうに來て、隅のテーブルでジンをなめて歸つた。其處では別に、智美になにも言はなかつた。

智美が想つた通り、礒崎は四ツ橋のたもとで、智美の歸りを待つてゐた。

「智美さんでせう。遲かつたですね。僕は隨分待ちましたよ。」

「さう！すみません。」

「到頭貴女の御返辭がきける日が來ましたね。」

「……………」

「やはり、甲子園ホテルにしますか。」

「あのね、礒崎さん……」

「えッ？」

「もう一ケ月間、御返辭を待つて下さらない？」

「それはいけませんよ。私ももう半ケ年待つてるのですからね。であの人、まだ想ひ切れないのですか。」

「想ひ切つたつもりなの……つもりなんだけど……」

「それぢや困りますね。是か非か仰言つて下さい。私だつて御約束です。否と仰言ればやむを得ません。」

さう言はれると智美はつらかつた。あの雨の日も雪の日も通ひつづけた礒崎の誠意が、智美の胸に突き上げて來た。

「智美さん。私だつて隨分縁談を申し込まれてるのですよ。それを斷三月三十一日の晩まで待つてくれつて、斷わつてあるのですよ。」

「もし、私が否と言つたら、どうなさいます。」

「勿論御約束ですから諦めます。」

さうした智美の御返辭にも狼狽へないやうに、此の半ケ年間心を練つてます。諦めて從妹の雅枝と結婚します。」

さう強く言はれると、堪まらなく心細くなつて、礒崎の胸に抱きついた。涙が止めもなく溢れ出た。

「私ね……私ね……やつぱりあの人が思ひ切れないの……で、此れからづう●●と、私獨身でゐようかと思ひますの……」

「えツ？さうですか！ちや失禮しました。僕は此れから雅枝に返辭をしなくちやなりません。」

礒崎は忽然と去つた。

其の夜、智美は寢床で泣き明した。果して女の身で、獨身で行けるかどうか、行末のことが案じられて來た。と、三十、四十、五十六十となつた時の寂寥が蒼々と胸に迫つた。何日かあの蓮花屋の軒下に、ゴム鞠を抱いたみすぼらしい婆さんが、破れ三味線を抱いて濁れた聲で義太夫を語つてゐた、あの孤獨の姿が、そつくり自分のやうに想はれて、たまらない寂寥に泣いた。

と、あの善良な礒崎の好意の數々が、まるで眞珠の玉のやうに、一つ一つ胸に甦つて來た。

「昨夜あんなに遲かつたのだから今朝早く行つて詫びたら、屹度許して下さるわ！然うしよう。礒崎さんにお縋りするよりほかないわ！」

智美はから思ふと、昨夜一睡もしなかつた顏に、入念に化粧して出て行つた。

心安さの礒崎の家の近くへ來た時だつた。荷造物の高く積まれた礒崎の家の内から、可愛い桃割れを結つた娘さんが、女中を連れてひよいと出て來た。

「雅枝！雅枝！」

内から呼んでゐるのは、聲えのある礒崎の聲だつた。

「えッ、お兄樣！なアに？…」

微笑して引返して行つたあど●け●ない顏が、智美の心を絶望へ突き落した。

（もう駄目！もう駄目だわ！）

說教節　晝零時五分

辨慶安宅の關

＝村井法雅詞・若杉君太夫曲＝

若杉君太夫

へ驕る平家を滅して其名四海にかくれなき九郎判官義經は梶原の讒言により兄頼朝と不和になり（都）をあとにみちのくの秀衡方へ參らんと主從僅かに十二人山伏姿に身をやつし數多の關をうち越えて安宅の關にさしかかり關門前にて大聲あげ我々は出羽の國羽黒山の修驗なり恐なくも天子より此度勅命下されて南都大佛殿舎那佛再建のため國々を修業いたす者なれば關を開いて通されよと法螺貝音ふとに吹き立つる富樫が家來五六人關門さつと押開きいざまづこれへ通られよ改めの上通達なくば早々（通）し參らせんと云ふに義經主從は辨慶法師を先きに立つて關の內にぞ入りにける富樫は義經主從をたゞくわんくわんとうちみやりへイカニ御坊たち此度に命はれ此方九郎判官義經主從山伏の姿と身をやつし奥州へ下向なすよし鎌倉の有大將御召され所に新關を取り押へよとの仰せなり然に胡亂の御坊達暫しこの內に讒訴の謎れお名乘つて通られよ（ぬ）きさしならぬ成辭の洞に流石の辨慶もハット心に當惑し少しも騒がぬ體にて北國に聞へたる智勇兼備の侍と寄し感心なしけるが人々今は是非もなく第一番に辨慶の六尺棒有ち左の手には笈を持ち金剛杖を右手に提げ小脇がかめて進みよりへ我良坊正海と名乘りける富樫はくくん打ち見やり仔細なく通りなれとといはれて常陸坊は行き過ぎる第二番に立ち出るは龜井太郎思慮なり聞じ（姿）に聽うちかゞめへ中の坊熊澤と名のり仔細なくして通り行く第三番に出でけるはへ是ぞ鞭官義經公詔によこれし姿哀くたびれはてて足引きの山路を越えつ駆路過ぎて癸さに疲れ上顧を下げ都にありし其時ににかねて見知れる成經に見咎められれども是義の恥れをわざと顔へかけ聲も小聲に作りなしへ大和坊正道と名乘るを見るより成經は一ティヤ暫く〳〵〳〵しばらくへ侯へ其修驗こそ義經に（似）よりの人顔通すことまかりならぬソレ關門打てと呼ばはればハット答へて家來共前後の門をはたと打ち閉てこそと閉めたり主從ハット驚いてスワ大事のがれぬ所と覺悟なし面をみつめて逆へたり辨慶かくと見るよりも義經公の背首とつてお伏せへウウヤムいかに富樫殿此者を御不審に候や是こそは大和坊正道と申して愚僧が弟子なれど是迄の難所でも義經によく似たり伊豫の守にあらざるかと度々（人）に咎められ言譯するに日暇取つたり大難儀の妨げなす外道とは此奴なり己れどうしてくれんやかうしてくれうといひながら土足をあげて辨慶が既に踏まんとなしけるがアラ勿體なや何とせん勿體なや主君の御肩へ何と土足があてられうこはそもいかに情なや是も君の御危難を救ふ一つの計略なりゆるさせたまへと觀念しどうわらぢにて御肩をむんずとばかりふみにじり猪も恐れる風情にてへヤア正道よつく聞け國元を出立のその時に（汝）が親の申すには自儘ひよわな侘ふびんをかけて下されと懇ろに頼みしが先達殿が情なく道へ捨て來られしかとこの智術を恐むべしふびんなことゝは思へども長の道中邪魔になる打ちころしてしまはんと金剛杖をふりあげて打たんとせしが待てしばし此處にて主君を打つならば五逆の罪のおそろしやとはいへ揚げたるこの杖を打たでこのまゝおろすなら智明すぐれし成經がなほ〳〵怪しみ咎むべし打たで叶はぬ此場の仕儀（ゆ）るさせ給へや我君と心の中の詫言も面に見せじと齒をくひしめ了々禪杖とつゞけ打ちアラ勿體なや義經の頭は落ちて亂れ髮大地にどうとうちふして打たるゝ判官殿よりも打つ辨慶が胸の五臓六腑もくだくるか四十八個の骨々も切にもなるべき處を思ひ心の中の切なさを汲みとる富樫の義經公只手を合せ伏し拜みへ御跡なさまお許しなされて下さりませ父母よりたまへる我姿よからぬ人に似たるのが此身の不運に候ぞと（詫）び入る判官引きたてゝ富樫のそばへつか〳〵と進みより君と富樫をすりつけてへ御不審晴らしけたる大和坊此方にて御進の妨げ愚僧なるそれまでは富樫殿へお預け申さんイザ請取れよ關守と云ふは辨慶此關へかゝりし時强へば多くの射手を伏せおいて若し手にあまらば射てとらんと詐りしことをとく知つて飛び道具をかけさせじとかく謀らひし武藏坊、智は張良の上を超し、勇は樊噲に及ばず忠義は豫讓に（勝）れたり、富樫左衛門成經は義經公も辨慶も、かねて見知つてありけるが、此有樣に感じ入り、心のうちに點ふよう、アラ痛はしや判官殿、主君はありながら、罪を犯せしこともなし、それのみならずアノやうに主君を打たる辨慶が心のうちのせつなさも、かかる難儀を見逃すが、弓矢取る身の情ぞと、心を定めへイヤ先達殿義經ならんとかめしは關所の役、今迄の樣子を見るに、義經にてはよもあるまじ（疑）晴れた暗しうない早々關を通られよと、富樫の言葉に辨慶は嬉しき思ひに角を立ててへイヤイヤ是より出羽へ行くまでにまだ關所はいくらもあらむ、其所々にてとがめられては面倒なり、いつそ此段がしやつ面へ印でもつけてくれんずと、又振り上るを成經はへヤレ待たれよ先達殿是から出羽へ行くまでに、三ケ所の關あれど富樫が改め相違なき通り手形を進はさん、是さへあれば何處も差支へなく通るると、燒き印押し一枚、武藏坊に渡されてへアイヤ者共關門開いて先達を通されよと、いふ聲聞いて一同に、ホット溜息つく胸も門も一度に開きける、武藏坊は義經を遠く落さんそのために、關の外面に立ち留り、つまぐる珠數をさらさらともみ立てもみ立て歸命頂禮大日如來不動愛染上は帝釋下は日本國中の諸天善神殊にしては天照、八幡、稻荷、春日大明神北國日光大權現、三夜宮御武運長久子孫繁昌國內泰平諸君快樂山は又富樫殿へもお蔭あれかし（九）郎判官義經とやらん歸は此關所へ迷ひ來り、關の捕られて富樫殿の所名手柄をあらはし給へ、吳命頂禮南無阿彌陀佛と聲高らかに唱へられ、いざや道を急がんと金剛杖をつきならし安宅の關を立出る〳〵

吹奏樂と軍歌　夜八時

陸軍戸山學校軍樂隊
指揮樂長　岡田國一

一、行進曲「皇軍の門出」　陸軍戸山學校軍樂隊作曲
任務を帯びて君國の爲め此國を後に我が皇軍が國民の偉大なる讃送に勇躍出發する有樣を表はした勇壯な行進曲

二、幻想曲「皇軍の象徴」　陸軍戸山學校軍樂隊作曲
任地に着いて凡ゆる苦難を拜之に耐へ身命を賭して一意專心祖國の爲め活躍する我が國軍の忠勇義烈を象徴したる曲

三、圓舞曲「滿洲の曠野」　陸軍戸山學校軍樂隊作曲
長い間白雪に閉ざされた茫漠たる滿洲の曠野も春光を迎へて百花爛漫鳥も歌ふ其の長閑な氣分を表はした美しい圓舞曲

四、軍歌「進軍」　兒玉花外作詞　陸軍戸山學校軍樂隊作曲

1日出づる國のますらをが、今戰ひに出でて行く、旌ひるがへり血は湧きて、歡呼の聲やラッパの音

2戰ひ勝ちてかへらずば、二たびは見ず父母の國、花に功勲を飾らずば誓ひてかへらぬ吾が身なり

3富士と秩父の兩山か、見渡す兵士の龍の姿、灘ふ吃驚大海の、早や敵軍を呑まんとす

1戰爭する身と空の鳥、いづくに果る飛行機か、空の兄弟賴んだぞ、地は引受けた日本刀

2大和魂彈丸こめて、撃ち出すところ敵の影、雲か霞か散りと消えて、王師は光に輝けり

五、行進曲「銃後の人」　陸軍戸山學校軍樂隊作曲
皇軍將士を任地に送り出し後顧の憂無からしめんと銃後の國民が一致團結以て各々其の職掌に精勵する意氣を謳楽する行進曲

講演　午後七時半

兒童愛護について

城大教授醫學博士　土橋光太郎

小兒科醫の立場から如何に小兒を愛護すべきかに就て述べて見たいと思ひます、殊に小兒の健康保持増進のために如何なる手段をとるべきか又これを實施するに當つて陥り易き誤りに就ても實例を擧げてお話して見たいと思ひます

浪花節　吹雪の召集令　夜八時五十分

末廣友若

今般第一師團が滿洲に交代で行くことになつたので、これを歡送する意味で、昨年日本放送協會が募集した放送文藝浪花節の當選作を放送することになりました

作者武田富太郎氏は北海道釧路郡七飯村に住み、文筆に親んでゐる方です

釧路國弟子屈の貧農本田浩藏は病める母、幼き弟を殘して津輕海山に出稼中、滿洲教化守備隊への補充入營の召集令を受ける、浩藏の留守中何くれと面倒を見てゐる許婚の花子の兄黒田泉はその友高山喜助と二人して電信も電話もきかぬ津輕海山へ令狀を屆けるため道なき道をふみ分けて、其一吹雪の中で一人が斃れたらそれを見捨てても一人がきつと屆けやうと誓ひ二十六里の難行をかけつゞけ、首尾よく着いたが、本田が家に歸つた時、母は既に瞑目し臨終に間に合はず、幼き弟を殘し母の無遺に見も他に辛くして一番列車に搭乘、歡呼の聲に送られながら、離れて遠き滿洲の生命線へ……やがて明け行く釧路平野一望千里白皚々……吹雪の召集令お粗末ながら、先ずはこれまで……

六日の番組（水曜日）　JODK

第一放送

午前六時（東）ラヂオ體操
同六時三〇分（東）英語講座（二ノ二）　佐竹直重
同七時　今日の天氣見込
同七時一分（慶）朝の修養　觀觀無
指導組（終）　勝　雲翠
同九時（東）家庭メモ
同九時一〇分　氣象通報（釜山）
同九時二十分　氣象通報・料理獻立
同一〇時三〇分（東）家庭講座　醫者の來る迄　病氣の見方（二）　醫學博士　橋本寛敏
正午（東）時報　日用品値段　鮮魚値段
午後零時五分（東）說教節　辨慶安宅の關　村井法雅作詞　若松若太夫作曲　若松若太夫
同零時四〇分　ニュース
同二時（東）家庭講座　季節の野菜や果物の壕藏貯藏　井井節水
同三時一五分　家庭時間（朝鮮語）（釜山）草花の栽培（一）　金令瀬
同三時四〇分（東）氣象通報
同四時　ニュース（氣象通報、釜山）
同四時三〇分　關西大相撲實況　第二放送　京城旭町一丁目相撲場より中繼
同六時　兒童劇　銃後の友　東大門小學校兒童
同六時二〇分（東）コドモの新聞　關屋五十二
ラヂオ遊び（釜山）お節句　釜山公立幼稚園々兒
同六時二五分（東）基礎英語講座（十）　磯谷榮
同六時五五分（東）カレントトピックス
同七時　ニュース　天氣見込　職業紹介
同七時三〇分　講演　兒童愛護について　城大教授醫學博士　土橋光太郎
同八時（東）吹奏樂と軍歌　陸軍戸山學校軍樂隊　指揮樂長　岡田國一
一、行進曲「皇軍の門出」二、幻想曲「皇軍の象徴」三、圓舞曲「滿洲の曠野」四、軍歌「進軍」五、行進曲「銃後の人」　陸軍戸山學校軍樂隊作曲
同八時二五分　落語　[illegible]
同八時五〇分（東）浪花節　懸賞放送文（當選作）　吹雪の召集令　武田富太郎作　末廣友若
同九時三〇分（東）時報　ニュース　氣象通報　翌日の番組（地方へのニュース、京城）
同一〇時　ニュース（朝鮮語、釜山）　氣象通報

第二放送

午後零時〇五分　古談　朴東鉉
同三時一五分　家庭時間　金令瀬
同六時三〇分　吹奏樂　鐘新樂隊
同七時　經典解說　金泰治
同八時　講演　金尙鎔
同八時三〇分　絃樂四重奏　佳眞植四重奏團
同九時　軍邊歌外　金玉仙
同九時三〇分　回心曲　河龍男

七日のき、物

午前六時三〇分（東）基礎英語講座（十一）　丸山順太郎
同七時一分（東）朝の修養　國意考（一）　文學博士　河野省三
同一〇時三〇分（東）家庭講座　季節の野菜や果物の壕藏貯藏　井井節水
午後零時五分（東）一絃琴と新尺八
同二時　婦人の時間　日常生活に於ける工夫（二）　須江愛子
同四時三〇分　關西大角力實況（第二放送）＝京城旭町一丁目角力場より中繼・京城
同六時（大）音樂物語　胡桃割人形　大阪放送童話研究會
同七時三〇分（東）講演　伍常卓雄
同八時（大）義太夫　竹本津太夫
同八時四五分（大）歌謠曲　喜代丸
同九時（東）講演　小金井喜洲

法人登記公告

金村金融組合（變更）昭和拾壹年參月參拾壹日現在出資總口數貳萬五千〇〇四口払込ミタル出資總額金參萬五千四百八拾五圓也出資總額金參萬... 同組合監事參名ハ昭和拾壹年四月拾五日ヲ以テ任期滿了ノ處同年同月拾八日定時總代會ニ於テ改選ノ結果... 右昭和拾壹年四月貳拾八日登記

京城地方法院汶山出張所

尼崎汽船出帆

時、木、阪神　正生丸　五月七日　五月八日
群、木、阪神　百福丸　五月九日　五月九日
群、木、阪神　赤城丸　五月十一日　五月十二日
群、木、阪神　大東丸　五月十四日　五月十五日
右之通リ御座候間椕々御利用願候

仁川府海岸町　合名會社尼崎汽船部代理店
高杉商店回漕部（出帆係專用）電話一三〇番

九州郵船株式會社　出帆廣告　釜山出帆

◎博多行　珠丸　隔日偶數日午前十一時
◎對馬、壹岐、長崎行　博多丸　每五日午前十時
釜山第一棧橋　九州郵船株式會社出張所　電話二四一番

內鮮運輸出帆

阪神行　彥島丸　五月一日　五月二日
阪神行　安瀛丸　五月三日　五月四日
△阪神行　龍寶丸　五月八日　五月九日
仁川港町四丁目　大和組回漕部　電話一〇〇〇番

阿波共同汽船出帆

威海衛、芝罘、大連行　利通號　五月五日　五月七日
威海衛、芝罘、大連行　第三共同丸　五月八日　五月十日
鎮南浦、大連、天津行　長山丸　五月十五日　五月十六日
▲聯絡鐵道旅客手荷物取扱仕候　乘客ノ案內　ジャパンツーリストビューロー京城三越支店內
代理店　仁川海岸町　野口商會　電話二四番・一七三番

いかにも早い！頭痛ならノーシンのみ給へ、キキメが早いんだ

ADALIN

アダリン錠

神經衰弱治療
理想的催眠鎭靜劑

アダリンの卓越せる長所は催眠鎭靜作用の頗る迅速顯著なるに拘らず全然無害、不快副作用を缺如せることなり。從つて翌朝覺醒後の氣分爽快なること、頭內朦朧、頭重、若しくは倦怠等を催すことなきは同種製劑中の白眉たり。

神經衰弱、不眠症、心悸亢進症、就眠困難、精神亢奮、不安焦燥、ヒステリー、船車暈豫防等

覺醒後の爽快は理想的催眠鎭靜劑アダリンに依つて完し

【包裝】（〇・二）一〇錠入　（〃）三〇錠入

說明書進呈　各地藥店に販賣

獨逸バイエル製

»Bayer«

バイエル藥品合名會社　神戸郵便局私書函一〇七番　東京、福岡、札幌

AD 238

御招待

森永の集ひ

赤刷の添附の森永ミルクチヨコレートの外裝紙壹圓五拾錢分を會場へ御持參下さい

御注意★赤刷マークの添附してないのは無効です

舞踊　花柳壽滿

優艶な花柳流舞踊家の中でも、隨一の踊り手壽滿さんが得意中の得意のものをお眼にかけます

1長唄　あやめゆかた　2淸元　保名　3滿洲想へば　4みだれがみ　5戀の草紙　6浮草の唄

ダンス　南榮子

帝都新興舞踊界の第一人者、颯爽と踊りまくります

1お蝶夫人　2上海リル　3キヤリオカ　4ルムバ　オリエンタル　5チヤルストン　タツプ　6關節の踊り

歌謠曲　赤坂小梅　コロムビア專屬

「白頭山節」「ほんとにそうなら」によつて斷然流行歌手の女王座に登つた小梅さんが、はる〴〵東京から來て皆さんにお會ひします。又とないチヤンスです、ぜひお聽き逃しなく！

1伊那節　2鴨綠江節　3白頭山節　4浪子と武男　5ほんとにそうなら

三味線　喜美榮　ピアノ　二階堂稔介

映畫　未完成交響樂　墺サッシャ超特作

監督　ウイリイ・フオルスト　主演　マルタ・エガート　ハンス・ヤーライ

高い感激があなたの心をゆする評判の名畫　數々の名曲に綴りなす樂聖シユーベルトの悲戀！

滿員の節は午前入場御斷り致します。御早く御來場下さい。

會場　府民館

五月七、八兩日午後七時

主催　森永製菓株式會社